盛京時報

陰曆乙亥二月廿四日
昭和十年三月廿八日
西曆一千九百三十五年

本報價目 本埠每份每月一圓一角(國幣) 外埠郵費在內每份每月一圓三角(國幣) 零售每份五分(國幣) 廣告刊費五號字每行十三字一日一圓(國幣)長期另議
發行人 染谷保藏
編輯人 菊池貞二
印刷人 東光明
發行所 奉天隅田町九番地 盛京時報社
電話 編輯部(日)三一二八番 營業部(日)二〇二二番 營業部(滿)四〇六八號 振替口座奉天一一三〇番
各埠支社 新京八島通三一二 哈爾濱埠頭二道街一三 大連榮町二一番地 大阪北區堂島濱通一

時論

論上海市面救濟問題

近日以來。社會注意之中心問題。一爲國際借欵。一爲救濟上海市面問題。國際借欵雖實現性尙遠。暫置勿論。如何救濟上海市面。則爲今日急待解决之難題。其關係蓋不僅滬市一埠而已。吾人對於上海市面恐慌之癥結及其前途。幾曾爲文。反覆申論。半月以來。孔部長及滬上銀行界領袖雖一再研究。商討集議解决之方案。顧市面之不景氣也如故。工商業之無辦法也亦如故。更有人以必不可能之辦法。請求政府及金融界採納者。如前此工商業救濟協會曾有人建議發行貨物流通券一萬萬元。以資救濟工商業之衰敗是。此在金融業方面。不啻放出如許現銀於工商界。雖流而不通。但若一旦放出而不能收回。則金融界將何以自處？此其難於實行。顯而易見。建議者蓋不過如經屠門而大嚼。祗圖當時言之快意而已。最近較爲具體决定者。厥惟小工商業借欵五百萬元。內由中央銀行籌墊二百五十萬元。孔氏業已首肯。另二百五十萬元。則歸上海銀錢業分担。此亦屬杯水之於車薪。試問以今日上海各商號各工廠。需欵孔殷。急待救濟者。據估計不下數萬家之多。區區五百萬元放欵。於事何濟？然在今日一籌莫展中。五百萬元小借欵設能實現。於凋敝之工商界當亦不無少補。此則可以斷言者。故在原則上吾人亦可予以贊同。但近閱報載。錢業方面。對工商業小放欵原則上雖云贊成。但不願加入銀團。該會討論此事之『議程』文字。牢騷。憤慨。令人玩味。對上海銀行界尤不無微辭。蓋以當一二八以前。上海銀行界對於小信用放欵。向係間接承做。即將現銀交由錢莊代放。迨至滬戰暴發。金融奇緊。一時各銀行無不需銀甚急。於是乃各向其平日往來之錢莊掉頭。或取回委託代放之存欵。以資應付。而各錢莊均支吾其辭。不予實力之援助。因之銀行方面。甚爲不滿。及至去年舊曆年關。房地產事業一蹶不振。錢莊平時所做道契房契甚多。比時各錢莊乃不得不轉向銀行求助。但銀行在此情形之下。不能不自愼重。多未肯予通融。錢業方面於是益感困難。倒閉者即有四五家之多。錢業中且有人視此爲銀行界報復前嫌者。是以此次開會討論五百萬元工商業小放欵時。『議程』上有稱。『去年錢莊放出之欵。一時不易收回。而手中所有之地產貨物向人轉押。無如百端挑剔。數祗五六百萬。若在平時互通有無。對此區區之數。誠不算一回事也。乃各報記載。猶曰。對市面如何苦心維持。對工商業如何苦心救濟。口惠而實不至。結果徒使市面之恐怖加甚而已』。憤懣不平。情見乎辭。救濟工商業『口惠而實不至』一語尤慨乎言之。但吾人之所見。則與錢業界略有不同。誠以滬上各銀行救濟工商業之爲徒託空言。固屬一無可爭辯之事實。然其可責難處。則決非如錢行所稱不肯通融地產押欵。而實在其平日與工商界無密切之聯絡。及其不肯作工商業之投資。此其原因可得而言者有二。一則以中國工商業類多資本薄弱而基礎未固。且時受帝國主義者之壓迫。日在風雨飄搖之中。銀行業如對之作大規模之放欵。深恐損失堪虞。受其牽累。二則銀行爲新興之金融機關。着重對物信用。此與中國商業習慣。頗相鑿枘。有如錢行所稱。『中國凡百行業。資本無多。平時週轉。全賴信用貸欵。以資挹注。如絲茶米麥雜糧漁鹽之類。必須先濟以欵。而後始能獲致貨物。若必循銀行辦法。必須有貨物抵押。方可貸欵。則百業將失其周轉。市面陷於呆滯』。且錢行以歷史悠久。與各行商之關係自較銀行爲密切。此所以銀行對小工商業之放欵。反須通過錢莊。由錢莊爲之承放也。但專重對物信用。實因銀行之組織及立法使然。似不足爲中國銀行業病。銀行營業之最受人指摘者。尤在第三。即年來各銀行之投資。莫不趨向於公債標金地產及政治放欵。政治放欵因有特殊環境關係。固無論矣。至公債標金。則自交易市塲有期貨買賣以來。近期與遠期價格。相差甚巨。於是有現金在手者。往往以現金買進現貨或近期貨。同時又賣出近期或遠期。即可得利一分四五厘不等。是謂套利。銀行本以放欵爲職志。自有套利以來。以其厚而且穩。遂羣趨若騖。眞正工商業之希望銀行接濟資金者。反愈感困難。即幸而銀行若予通融。其利息亦必須遠在套利以上。其結果蓋有如錢行所稱。表面雖謂對工商業如何苦心救濟。乃徒使『市面之恐怖加甚』而已。觀夫此次申新七廠以積欠匯豐二百萬元。幾被其非法拍賣。此區區者。若果銀行界以接濟及發展民族工業爲己任。申新何至向匯豐抵押。抵押後又何至坐視其拍賣而不加以一援手乎？又如中國銀行。乃中國銀行之翹楚。其營業方針亦素以『增加工商業放欵。以補助生產事業之發達』爲首要者也。但據該行營業報告書所載。該行歷年『政府機關』之放欵。約占放欵總額百分之四十以上。而『工業』放欵。尙不到十之一。此爲補助生產事業乎？增加國內政治之不安乎？是又不待識者而後知矣。中行且如此。自噲以下。更不必論。

處此金融業杌陧不安之今日。錢業與銀行雖一爲舊式之金融組織。一爲新式之金融機關。然二者實風雨同舟。禍福與共。吾人固深望其勿發生裂痕。以重上海經濟界之危機。況錢業界過去對各行商業金融之周轉。其功績誠有令我人欽敬者。故吾人以爲錢業界之責難上海各銀行。雖其理由。容有未當。但謂其對工商業之救濟。『口惠而實不至』一語。則深足發中國銀行家之猛省焉。

墨索里尼徵調 後備兵入伍

稱和平願望建在槍刺之上

羅馬訊云、本日墨索里尼向黑衫黨演稱說、『吾人和平之願望、係以數百萬之槍刺爲根據、吾人對於任何情勢、不能無所準備、對於實現吾人宿運之一切的障礙、吾人將一律排除之』云、

又訊、義大利至本年四月十五日將有一九一一年至一九一四年降生之新兵五十六萬人入伍、意政府認目前意阿情勢、尙屬平靖、動員事件僅爲預防手段、據墨索里尼氏談稱『意大利不欲爲任何發展所乘襲』、羅馬方面對於德國增軍决定在中歐將發生之影響、頗爲憂慮方意宜稱列强對匈、奧及保加利亞三國必予以增軍之權利、與德國自行獲得者相同、一般以爲意大利採取此態度之動機、係欲阻止中歐各國採取與德國相類之決定、一般恐匈牙利於下屆選舉前或將採取擴軍運動云、

又訊意政府陸續調遣一九一一年至一九一四年後備兵入伍、至四月十五日、意國陸軍實額當有五十六萬人、意政府認此舉乃屬一種預防性質 據首相墨索里尼所稱、意國必須有相當防備、俾遇任何局勢發展、意國均有恃無恐云、此外意國對於德國重整軍備後之中歐局勢、極爲注意、意國以爲德國既已廢止和約軍事條欵、則匈牙利奧國保加利亞自亦應同樣辦理、

「東方克利普」號 試飛成功

機器人飛機改飛大西洋

米亞米訊云、用作橫太平洋飛行之汎美航空公司『東方克利浦號』之試飛完全成功、廿三日該機經過十七小時十六分在水面上之不停飛行已返抵此間、當時情況頗宜於作加里福尼亞至夏威夷間之飛行、此段爲擬議中橫貫太平洋航空之最長水面飛行云、此次試飛計程二千五百五十英里、爲長途飛行之非正式的世界紀錄、官方宣稱、該機將於下週飛至加里佛尼亞、預備於七月中作橫渡太平洋之處女飛行、華盛頓方面宣稱、『東方克利浦號』將裝置無線電羅盤、此種新設備上週在奧克蘭試驗已告成功云、

華盛頓訊云、二十三日官塲宣佈、商部神秘飛機飛往夏威夷之舉、已作罷論、因此舉將干冒不必需的危險、且須糜費巨欵、擔任管理美國西岸『機器人』飛機試驗之史諾氏現已電商部航空局主任維德爾氏辭職、氏擔任此職、係盡義務、每年僅支薪一元、渠此次辭職、係因取消夏威夷飛行、故憤而出此也、預料史氏之辭職、商部將予以核准、據官場關係方面談稱、試驗時所用之陸航空公司、而其中之機械則道格拉斯運輸機將還予西方大將裝置於一福特式之三馬達飛機上、又汎美航空公司之飛機上、其將裝置同樣之機械、以供不久作勘測赴遠東之橫太平洋航空路線之用云、

又訊、機器人飛機實驗者維德爾本日宣稱、該機試驗區域將自加里福尼亞沿岸移至大西洋、故火奴魯魯之行已作罷、維氏本日對報界稱、火奴魯魯之飛行今已無必要、將來無線電羅盤針之試驗將在大西洋舉行、大約在佛羅里達與柏馬達羣島中間云、

又訊、十日前商部航空局主任維德爾與商長羅伯會商之後、火奴魯魯飛行計劃即告延期、原因爲一切事務皆决定於畢塞爾大佐、與海根伯格大佐該二專家曾乘機器人飛機在太平洋上面試飛、試飛最長之路程爲二百英里、此後將愈飛愈遠、而以火奴魯魯爲最終目的地、據稱、該機至少將用於中美長途機行中之一部、並準備用於緊急之時云、

意接受仲裁辦法

意阿爭端可望和平解決

日內瓦訊云、意大利之忽然接受仲裁辦法、以處理意阿爭端、乃由於國聯秘書長愛文諾勸告阿比西尼阿撤銷彼在國聯之控書之效力、但此舉已引起此間國際政治界之評論、以爲與法國要求召集國聯行政院有關也、若意大利仍繼續拒絕阿比西尼阿之仲裁提議、阿比西尼阿可引用國聯盟約第十五條將意阿衝突事件提出行政院特別會議之議程、然此爲意法兩國政府所極欲避免者、

梅蘭芳

在俄公演

莫斯科訊云、梅蘭芳劇團公演中國戲劇、二十三日晚開始、蘇俄外委李維諾夫中國大使館人員、各國駐俄外交團、及俄外交界要人、戲劇界名流胡蝶等、到場參觀、各報均載長文評論中國戲劇、頗召克氏於伊士凡斯歇報撰文讚美梅蘭芳天才戲劇開幕前、阿魯塞夫及顏大使先後致詞、繼由張彭春教授演說、對蘇俄各界種種優渥表示感謝、舞台佈滿鮮花、極爲美觀、演劇時聽衆熱烈鼓掌、梅每日演劇二齣、跳舞一次、其他演員演短劇二齣梅氏每日演劇節目如下、二十四日『打漁殺家』『宇宙鋒』、二十五日『汾河灣』『虹霓關』二十六日『醉酒』、『刺虎』、二十七日『鬧學』、『虹霓關』二十八日『打漁殺家』『刺虎』梅於每晚演劇畢後赴中國使館私讌云、

法法西斯黨擬建 集團式法國

主脫離議會統治之羈絆

巴黎訊云、法國法西斯黨首領布加德昨晚在此間大會中講演、聽衆在三千人以上、彼謂法德之互相諒解、可爲和平之安全基礎、彼又稱、法國法西斯黨現正努力使彼等之國家、『脫離議會統治之羈絆』、其目的在建立集團式之法國、而免除階級之戰爭布氏又斥責法國政客、謂彼等現圖與蘇俄締盟、實爲法國之『恥辱』、

冀省財政廳近據靜海成安兩縣呈報、謂先後查獲田房監証人周夢傑 邵錫恩等、僞造廳縣印信戳記、代爲人民投納田房稅契、希圖詐財、所入之欵實堪驚人、已分別被縣府拘押、刻財廳據報後、恐他縣仍有效尤、除令縣將周邵財產查封嚴懲外、並於昨日通令各縣、應嚴密調查、有無此項問題發生並切實佈告民衆、嗣後務須自行投稅、不得假手他人、俾免再生弊竇云、

津市預算 虧短四十萬

天津訊云、冀省二十三年度財政預算、最初核計虧短百餘萬元、省方遵奉中央意旨、謀收支符合起見、乃復將政費一律縮減、本年收支已可相抵、因津市方面、本年尙虧四十餘萬元、省方因庫欵支絀、既不能爲之彌補故令市財局依收支適合之標準、迅予編造預算、俾使一併呈送中央審核云、

波蘭改革憲法

賦予總統獨裁權力

華沙訊云、本日波蘭國會以三百六十票對一百三十九票之多數通過憲法改革案、根據該案、國會以絕對獨裁權力賦與總統、當辯論該案時、政府遇一嚴重危機、經擁護現政府者之激烈爭辯達十四小時之久、政府始得保持其地位云、

本日三大張半

緊要聲明

啓者 敝號原係瑞德堂積厚堂同雲堂德厚堂等合資在吉林西大街開設三益興藥局生理業已數載今日生意不振資本虧淨於康德元年三月間招集衆股東到櫃會議經衆股東議決每錢股壹份出資壹千圓計銀股拾份共計壹萬圓暫作爲接濟現因同雲堂德厚堂二家無力進行情願將前接濟之欵計同雲堂錢股壹份五厘計銀大洋壹千五百圓德厚堂壹份計銀大洋壹仟圓抽出併將康德元年度所獲之純益亦按照身錢股開分除身股按三成支配外錢股每份應開壹百七十八圓九角八分同雲堂錢股壹份五厘應分銀大洋貳百六十八圓四角七分德厚堂錢股壹份應分銀大洋壹百七十八圓九角八分亦經提出從此該二堂永遠脫離關係所有號內總分支櫃房產土地貨物舖墊債權債務等項完全免與瑞德堂積厚堂二家永久經營後首盈虧與同雲堂德厚堂無涉惟字號壹層由本年三月十五日起改爲三益隆藥局所有從前對外應聲作保概爲作廢恢後無拘何事統用三益隆藥局名義方爲有效除在本城商務會備案外特此登報聲明

吉林西大街 三益隆藥局謹啓

錦縣電氣股份有限公司啓事

敬啓者本公司茲定於三月二十五日開始支付歷年份股息紅利列左希屆期各股東持摺領取爲荷
一、民國二十年份股息
一、大同元年份股息
一、康德元年份股息紅利
康德二年三月二十日

總經理蘇廣綸

敝號興記絲房由民國拾參年仝景源東正發東合資在四平街歸開設景興東稜貨生意近因雙方意見不合敝號今將東股貳份完全免與該號執事向搭摺名下向後該號財發萬金以及內外存欠眼目等等之事不與敝號相干特此聲明

奉天 興記絲房主人謹啓

隆中策

命數之先覺

寓奉天日站萬國旅社六十四號

人生秉天地造化之原焉能無顯達困頓之數通則顯耀當時危則怨天尤人殊不知其中有數存焉然知其數者蓋鮮郵小批十圓中批二十圓詳批三十圓暨月百圓均附命圖範外小批五圓錄命搜眞表一張非謂爲命學開一新紀元表平日素重之思忱潤到四日覆庚冊一份(書某省生人)

奉送白濁白帶救星來蘇草

男子五淋白濁女子赤白帶下勿論久患新起日須莫雜藥亂投祗來將來蘇草代茶冲飲輕者二付重者四付莫不除根每付大洋七角買一送一郵購加一

奉天經售處大西門裡眞正稻香村 電話三七四七號

招募滿人收欵員

年齡 歲以上未滿四十歲者
性別 男子
資格 商業學校畢業須有商業經驗者

希望者持本人親筆履歷書來社面談但須要市內確實保証人二人及保證金若干

奉天北五經路門牌拾九號 瀋陽電影院前
東亞金融社

日本東京万平飯店緊急啓事

敝啓者邇來貴國朝野人士駕臨敝國遊覽者日漸增加目下陽春和暖櫻花盛開想貴國人士東渡觀光者更絡繹於途敝店開設東京歷有年所位置適中風景佳美環境淸靜設備完全定價低廉實東京首屆一指之大旅館也

東京市麴町區平河町貳町目六番地
万平ホテル啓
電話九段四一六一番

拜羅德

パイロット 自來墨水筆

實用新案 第一八三〇六九號 第一九三一〇九號 第一九三四二九號

パイロット墨水

陳兆麟啓事

先父陳錫五原領錦西縣第一區茨山村東馬帳房升科地兩段一計下則地三十五畝四分七厘一計下則地十一畝二分五厘係領得淸字(一八一六)(一八一七)地照兩張此項大照因一時不愼遺失査尋無着除向錦西縣署聲明作廢請補新照外該照無論流落何人之手概作無效特此聲明

聲明作廢

啓者 敝人於民國十六年以萬順堂領名承領坐落昌圖縣第二區禮復村黃家窩堡屯下則地八十八畝四分一厘丈單四千五百六十七號於事變時避難奔逃丟失無踪迄今三年毫無影響除呈請本管縣公署備案補發外合應登報宣佈該丈單無論落於何人之手概作廢紙特此聲明

地主馮守田啓

招購輕便鐵軌材料(中右品)

一、鉄軌十八磅以上三十磅以內十八公里以上二十公里均可
一、小機關車又貨車等附屬品一切
盛京時報姓名在社

茲丟失春耕貸欵二〇五號收據一紙特此聲明作廢

宋興邦啓

打破催眠一切疑難 切實貢獻修習方法

高等催眠術 正則專修 函授科 招生

不論已學未學已成功未成功者均宜學神經衰弱精神短少身體多病者更宜學

索章即寄

日本神戶市葺合區中島通三丁目一〇六番
華僑精神修養館

北票炭批發處 錦縣界內

販賣區域 奉山線自錦縣至山海關 仝大通線自錦縣至白旗堡及營口線

北票炭指定販賣營業所 錦縣室町通北票炭礦錦縣分廠內

北票炭礦錦縣代銷處

共販事務所 電話一四六番
經理 淸水孝紡

奉天共榮學院續招生

一、新生 西醫專科高級中學文科日語部研究科及專修科各招二十名(醫科男女兼收)
二、編級生 高中二年一期一年二期初中二年二期二年一期及漢醫專科各招十五名
三、考期 四月五日前隨到隨試
四、保送 有畢業証書或經各機關保送者免試
五、校址 大北邊門外瀋海鐵路局舊址
六、簡章 函索附郵二分

奉天東亞中學堂 日本中學預備科招生

本堂應各地公學堂之請求特開兩級共一百名凡各地公學堂卒業學生經各公學堂之保送均免試入學四學期以四月十日爲止

其他得保送日本留學及免費工讀生免試以及課程等另詳簡章函索附郵二分即寄

校址奉天北陵道上西路紅樓

馬二琴調経甘露飲

每瓶壹元每打拾元主治列下

室女經閉 赤白帶下 行經腹痛 經期趕前 經期錯經 後小腹脹痛 乾血勞病 經行腥臭 經行過多 行經過少 血蠱 血積 乳汁不足 久不受孕 經行漏血不止 血鬱經閉 血枯經閉 產後腹痛 久患小產 經水紫黑 老婦行經

大南關大街路東 春雨堂發行

奉天晶画報

急募 大連、錦州、吉林、總分社一及各地分社出刊已有一年滿洲唯一畫報、(章程函索即寄)三天一刊、每月七角、半年三元八角、全年七元、由三月十號起訂全年報者贈送名畫家劉仁輔作六尺花卉中堂一幅或孫幼泉山水橫疋一幅報費七元先惠以在本社直接訂閱者有效十四幅贈畢爲止

社址奉天城內皮行胡同
滿電話二八四一號

奉天商埠三經路

辯護士 法學士 田口純男事務所

(登錄事務取扱)

電話 滿四一一四番 日五三五七番

事務主任 楠山貞助
滿洲人事務員
元法院書記 劉仲濬 姜毓松 趙日新

我國統制煤油問題
英美向日三次抗議
日發回答嚴拒
滿洲獨立國之事非日本所關與

【東京二十七日電】滿洲國之石油統制、以反於九國條約規定、滿洲門戶開放、機會均等之原則故、英美兩國政府、關於此、曾向日本帝國政府抗議三次、而日本政府以該問題爲滿洲獨立國之問題、只自好意的立場、各發回答、說明二次、英美竟爾執拗、於去年十一月、乃有第三次之抗議、故日本帝國政府、此際感覺有發表這般之經緯外交、交涉一切、向英美披瀝確固所信之必要、遂於三月二十五日、向駐日英國大使回答日本帝國政府於此回答、言明如次、

一、滿洲國政府之石油業統制計劃、爲滿洲國政府自体之計劃、非日本帝國政府所關與者、重行言明、

二、如滿洲國本爲獨立國家、對石油事業、如以必要之統制、乃爲國家當然之權利、

三、要而言之、如謂關於滿洲國之行爲、應日本政府負担責任、乃至以否認滿洲國獨立爲前提之一切主張、實日本帝國 政府所不能 同意者也、

日本脫退國聯 現已發生効力
國聯事務總長阿氏發表聲明

【東京廿六日電】日本政府於廿七日上午零時、與國際聯盟完全斷絕最終的關係、據外務省接到駐日內瓦橫山總領事廿五日所發之報告、謂日本分担金、按日計算、以三月廿六日爲最後、計本年度共攤四十八萬三千二百九十四、八五佛郎、業於九日提前納交與聯盟事務局、從此日本 與國際聯盟、在形式上已脫 離一切關係、

【日內瓦二十七日電】日本帝國政府之脫退聯盟、當發生効力、聯盟事務總長阿布諾爾氏、三十七日發表聲明、雖日本政府與聯盟之關係、爲法律的斷絕、但切望持續從前良好關係、其要旨如次、

國際聯盟、與曾爲聯盟國一員之日本政府離別者、非常遺憾、現離別爲既定事實、日本政府與聯盟間之法律的結合已解消、日本政府、關於聯盟、已無有何等之權利與義務、但日本政府謂依然有與國際協力之意思、此點爲聯盟當局之諒知、夫日本之國際協力方針、果以如何之樣式、使其具體者、固不得而知、但今後切望日本與聯盟間、持續從前之良好關係、

【東京二十六日電】日本國之聯盟脫退通告、以二十七日午前零時、發生効力、此日名實均實現日本之脫退聯盟、故日本帝國政府、成爲脫退國際聯盟之機緣、於日華紛爭最後之聯盟理事會並總會、爲日本帝國主席全權、曾縱橫活躍、昭和八年二月二十五日、聲明脫退聯盟之松岡洋右氏、當此日感慨殊深、所談如左、

脫退聯盟通告之効力發生、不過爲完了聯盟脫退之形式、日本固不待論、即世界各國、諒已信日本脫退聯盟日本天皇陛下、於聯盟脫退通告之際、煥發詔書、而此御詔書之精神、須爲日本國民全體之心情、雖云脫退聯盟、對爲世界平和、與諸國協力者、當無何等變更、在聯盟內、在聯盟外、其點全然同一、日本不得在世界孤立、又世界諸國、雖欲使日本孤立、而在此小世界、當無其事、自已欲日本脫退後之國際聯盟、雖只爲歐羅巴之平和機關、亦祈其發揮其機能、世界各國、近日諒漸自覺聯盟爲世界全體之平和機關、以期達成其使命、世界平和保障之途、世界各地域的、例如南美、北美、歐羅巴大陸、或東亞之諸國、先議地域的平和保障之運、開地域的會議、謀疏通意志外、想無方法、要而言之、日本之脫退之聯盟、爲一運命、結局、對各關係國、非爲最善之運賦、

冀省府遷保定案 中央促速現
于氏返津後可急速實現

【北平廿六日電】對於河北省政府遷移保定之命令、于學忠主席、以爲中央驅逐自己勢力前提、藉口種種問題、不肯遷移、故招中央之不滿、據於本月上旬、令于氏南下、嚴重督促、務須急速遷移、結果、待于氏歸任、豫定最近實現、同時中央爲更動現在之天津市長以下首腦部、以黃郛一派代之、聞業已於黃氏之間、成立默約、而圍繞黃郛系諸氏之自薦他薦之獵官運動、極爲猛烈

朱毛股匪退竄 桑植克復
川軍在藤鎮龍山與匪激戰

【長沙二十六日電】大庸縣城克復後、殘匪一部竄桑植縣城、李覺派軍團、偕同徐源泉所部第五十八師陳漢軍、向桑植跟蹤進攻、陳師于二十三日午後、攻至桑植縣城、殘匪紛向龍山永順竄、現正趕辦善後、

【又電】黔省主席王家烈電告朱毛殘匪、現已悉數逃竄、先頭竄藤鎮龍山、與川軍陳部接觸、正激戰中、桑植縣城、已于二十三日午後收復、

青海歡迎班禪

【西寧二十六日電】青海省政府昨日開省務會議、推譚克敏主席、除通過例案及討論事項外、並議決籌備歡迎班禪大師、由省黨部特派員辦事處、省政府、第二軍部、班禪駐青辦事處、組織班禪大師歡迎籌備大會、又聞省府派李景官代表前往歡迎班禪、

比閣將成立

【比利時京城二十五日】國家銀行副總裁齊蘭、連日進行組閣事宜、新閣可于今日成立

寧市長易人
石瑛去職馬超俊繼任

【南京二十七日電】在二十六日之行政院會議、已准南京市長石瑛辭職、其後任決定任命馬超俊、而馬氏爲孫科系統之人物、

對於機皇機關說 政府處置堪注目

【東京二十七日電】關於天皇機關說、在貴衆兩院行排擊論、雖議會終了後、而院外運動、恐有愈爲擴大之憂、故政府有急速講此對策之必要、是以岡田首相於廿六日與記者團會見之際、亦言明此事、不能如此放任、須急速取何等處置不能遲延、最近對天皇機關說已顯明講何等之處置、然依美濃部學說之是非、論議此問題洞察時勢之趨向、即講何等處置、而此影響之處、極亘廣範圍、雖政府之處置如何、恐事態有愈超惡化之憂、所以政府能取如何處置各方面頗爲重視

波國海軍學生船定期抵華

【南京二十六日電】外交界息、被蘭海軍學生船大普莫柴號、約于明日抵滬、聞該船船長、定明晚隨同波蘭駐華公使魏登濤、晉京拜謁中國外交海軍各當局、藉敦邦誼、後晨可

東非意阿間形勢益趨嚴重

【羅馬二十五日電】此間接報到、今晨意兵在愛里特里的沃馬戈與阿比西尼亞兵接觸、激戰後阿兵棄屍敗退、東非大局、因此益爲嚴重、

國聯衛生專員司丹巴抵華

【南京二十六日電】國際聯盟衛生專員司丹巴博士、前應中國之聘、任經委會顧問、派往陝甘青寧協助教育衛生事業、頗著成績、去年以任期已滿、前返日內瓦、茲又受中國之聘、今日來華、將晤劉瑞恆、于下月赴西北一行、

石青陽逝世

【上海二十六日電】石青陽因肺病于二月中旬來滬就醫、聞石氏于二十五日下午五時逝世、享年五十有七、石之遺骸、將卜葬南京、

中銀渝分行開幕

【重慶二十六日電】中央銀行渝分行、今晨八時舉行開幕禮、由總行秘書謝麟啓幕開門、並致訓辭、此間財政界要員、及各界人士、紛往致賀、

安然渡過議會後 岡田首相談
今後唯竭盡忠誠作去

【東京二十六日電】岡田首相、於二十六日午后四時、與記者團相會見、談及當面問題在該會見、岡田首相陳述惟竭盡忠誠而已、所談如左、

農林關係重要法案未通過者非因山崎農相之不能處置、倘延長之、或僅能通過米穀案、亦未可知、惟因無自信、故未敢奏請延長、山崎農相自無責任者、夫農相進退、余之談話、僅止於斯、對於岡田內閣之何等傳說、彷彿如軍人苦征血戰、冒雪風泥、願竭忠誠、效力於陛下馬前而世之毀譽褒貶、余處之若鱷魚顏面、浮游水上、總壑持責任、決心以行舉國一致又設置內閣審議會、俟滿洲國皇帝陛下渡日、結束此項大任務後、再行決定全體委員於綠葉青葱之候、余當訪問西園寺公、行種種報告、並想禀知余之抱負經綸、

監委高友唐逝世

【南京二十六日電】監委高友唐患腦充血、于二十四日逝世、今日上午在私寓舉行大殮、俟料理完畢、即運回北平安葬、聞于右任以高氏、早年有功革命、任監委時、對任務又極爲盡力、擬請國府從優撫恤、以示追憶、

日人遊歷團抵徐

【徐州二十六日電】日人組織中國古跡遊歷團高橋喜代治及若井佐市郎、加藤幸市三人、于二十五日晨由平到徐、遊覽名勝、午由鄭轉漢、再沿長江而抵京滬、

廣東陸海軍的編制設備

廣州訊云　在民國二十年以後、國內形成分裂之局面、西南隱與中央對峙、然所謂西南者、其重心實爲廣東、故廣東之軍力如何、當爲社會所欲知、現粵省對中央態度、雖已逐漸轉好、但際茲外患日亟、粵省爲華南對外門戶、在國防上未可忽視、故特調查其實力（空軍之實力編制從略）內容誌次、粵省軍事領袖陳濟棠民二十年時、除提出廣東三年施政計劃外、同時內定粵省軍事三年計劃、該項計劃對陸海、空三軍皆擬有充分之建設、預算全部計劃完成所需之經費極鉅、惟自民二十一年一月開始施行以來、因農村都市經濟同趨破產、庫款收入減少、而所發行之國防公債、航空獎券等推銷又感困難、是以迄今兩年有奇得用以實施此項計劃之款項實甚少、只能就原有實力而加以整理、故廣東現在之實力、較兩年前固未有甚差異也、粵省實力十之七八爲陸軍、次爲空軍海、軍尚弱、最高軍事機關爲第一集團總司令爲陳濟棠、參謀長爲繆培南、一集團名義、乃民二十年西南開府時所委與、迄今沿用未改、最初空海兩軍分立、不相隸屬、空軍總司令爲張惠長、海軍總司令爲陳策是以一省而有三個軍事領袖事實上犯兵家之大忌故陳濟棠乃相繼設法統一於第一集團總部、此民二十一年五六月間事、是後粵省軍權遂完全集於陳濟棠一身、黨政亦漸由陳主持、

一集團所屬之陸軍現在計有三軍、一教導師、一獨立師、一警衛旅一獨立旅、一獨立團、此外尚有憲兵十六隊、每隊人數即步兵之一連、直屬騎砲、工兵團則尙在燕塘軍政校組織中、其編制每軍轄三師及教導團一、工兵營、特務營各一、機槍、砲兵、工兵通信各一連、每師轄三團、及教導團一特務營一機槍、砲工兵通信各一連每團轄部隊三營及特務機槍迫擊砲工兵各一連、每營三連、戰鬥兵額爲一百二十八人、設每團官兵人數如足額、總數則爲一千五百餘人、現在第一軍軍長爲余漢謀、副軍長李振球第一師長莫希德副師長黃霖生第二師長葉肇、副師長黃植楠第三師（即原有獨立第二師改編）長張瑞貴、副師長張鏡澄以上全屬第一軍、駐防贛之東南、第二軍長陳濟棠兼、副軍長張達、所屬第四師長廖劍虹、副師長孔可權、該師現駐防粵北、第五師長李振良、副師長秀禮師駱駐防廣西柳州、第六現即原有之（獨立三師改編）李漢魂副師長李江、現駐防廣西武宣、第三軍長李揚敬、副軍長黃延楨、所屬第七師長黃延楨兼、副師長譚朗星、第八師長黃質文（已出洋考察）副師長葉肇堯、第九師（即原有獨立四師改編）長鄧龍光、副師長李崇剛、該軍全部旣駐粵東、教導師長繆培南兼、副師長譚邃即駐防廣州及附近省會各縣市獨立第一師長黃任寰、該師爲特種編制、下轄兩旅、未設副師長第一旅長、曾友仁、第二旅長嚴應魚、現駐粵東梅縣等屬將有與教導師合併、編爲第四軍訊、警衛旅長陳漢光、副旅長彭智芳、現駐防粵北從化一帶、獨二旅長陳章、現駐防韶關、獨立第四團團長張文韜亦駐防瓊崖、獨立團團長王定華爲教導團、統計粵省共有陸軍約六十五團、人數在十萬至十一萬之間、（未完）

英德政府要人會議圓滿告終

【柏林廿六日電】英德兩國要人會議、於廿六日午後四時續開、在大使館午餐會完畢之西門外長、伊艾登國璽尚書、及菲利普斯大使、共同赴威廉黑爾姆街總統府、以希特勒總統、諸伊萊多外長、及李賓多羅庫爲對手、交換最後之意見、該會議前後經四小時之久、在共間、兩國代表對於由再軍備宣言至安全保障之各懸案、有相當之探討、前後經二日似已至最後之勢、至午後八時餘始散會、關歐洲政局之整個處理端緒之柏林會議、在友好空氣中告終、

土貨出口稅 正在籌議減免

南京訊云、減免土貨出口稅正由稅務機關籌議中、尚須相當時期、始能送立法院審議、據熟悉稅務情形者談、去年土貨出口淨數、爲五萬三千五百二十一萬餘、較二十二年減少七千六百六十一萬餘元減免出口稅辦法現尚未確定、惟土貨出口、向以紡織纖維爲最多、去年則以動物及動物產品爲多紡織纖維類竟降至第三位、此種情形、於研究減免時、當加以考量、此外去年茶葉烟草燃料出口、較前年增加、皮貨雜糧油臘罐頭則減少、尤以罐頭爲甚、較前年減少一千六百餘萬、出口最少者爲糖類、去年僅萬餘元、以上何者爲國內需要、何者因外貨傾銷而滯銷、何者非改良生產、不足以在海外市場競爭、皆甚顯然、今後減免出口稅原則、當不外推廣國產、減免範圍大小、須顧及社會情形、現尚未能預言、

比國內頓然抬頭 承認滿洲國論
班氏奉命組閣或將勸告

【不魯舍爾二十六日電】以打開金本位危機爲目的、新組織舉國一致內閣之首相班基蘭特氏、似有承認滿洲國之意向據消息靈通者之報告、該首相於二十九日發表新內閣施政方針之際、傳說或勸告即時承認滿洲國政府、並蘇維埃聯邦、亦未可知、該首相曾訪問蘇聯邦、因著書有介紹該國事情之事、有鑑於蘇法兩國政府之接近實情、比利時政府之承認蘇聯、爲既定事實、關於承認滿洲國政府、在國聯總會之不承認決議、仍然保持形式之勢力現情下、而比利時政府竟敢首先斷行承認之事、據觀實屬難能、亦未可知、由對新興滿洲國投資關係上、最近該國承認滿洲國之論漸趨有力、

孫科回寧

【南京二十六日電】孫科今晨由滬來京、即赴陵園休息、下午傅秉常與陶履謙、陳祆往謁、三時至中山文化教育館、出席該館第十六次常務會議、

殷汝耕赴玉田

【北平二十六日電】殷汝耕昨日由唐山赴玉田、處理民團改編事宜、決將該縣違法組織徹底解散、即經薊縣西返、至燕郊及夏甸一帶、點驗保安隊、

華行政院會決議

【南京二十六日電】行政院於今晨開第二五〇次會議、由汪兆銘主席、決議如下、（一）南京市長石瑛、因病呈請辭職、情辭懇切、應予照准、任命馬超俊爲南京市市長、（二）其他各案、

有吉赴寧
與汪會談後廿九日返滬

【上海廿七日電】有吉公使今晨七時、帶同堀內、有野兩書記生、橫河書記生、赴南京、明日與汪精衛會見、預定廿九日朝歸滬、

【南京二十六日電】日使有吉明、今晚由滬乘車來京、約于明晨七時到達、拜訪中國外交當局、汪兆銘定二十八日午后、在鐵道部第一號官舍接見、

長垣城外水深丈許
太行堤搶護困難

開封訊云、記者由津抵汴後、二十日晨赴貫台視察、見決口僅餘六公尺餘堤水急溜大、塌埽時陷、此難合龍之主因、現河水十分之八、由貫台北流、據專家預測、正河不出二月將乾涸、二十一日記者隨冀建廳長胡源匯乘船赴長垣、二十二日參觀城防及災民收容所、收容婦孺六千餘人、二十三日赴太行堤、復沿堤東至濮陽視察胡廳長二十四日赴大名、記者返汴、長垣城外水深丈許、城內多積水、太行堤因水勢西溢將及封邱、堤身經農民搶護、增高三尺、水距堤面不足二尺取土不便、搶護困難、勢極危險、此堤若破、因金堤西段斷口甚多、水必奪漳衛北流、天津極危、一般認爲太行堤即再加高、僅能維持至伏汛前、屆時貫台如不能合龍、堤必不保長垣及金堤亦危、李儀祉定二十七日返汴、黃河水利委員會定二十八日召集冀豫魯三省河務局長會商防護三省險工辦法修復金堤、定四月一日興工、

天津訊云、黃河連日風激水湧、工情益趨緊迫、貫台口變化迭生、太行堤潰決轉瞬、不久桃汛漲發、南風暴至、則長垣陸沉、金堤不保、泛濫國中均屬 意中 之事、冀省所派查勘委員葉振民此次馳抵長垣目擊危岌、災慘愈張、焦頭爛額實恐失無濟、故昨又有兩電到省、詳陳履勘經過、暨搶護太行堤救濟災民等意見、茲誌如次、

又訊、長垣河工緊急情形、迭誌前報、昨據冀省府查勘委員葉振民二十一日代電、報告履勘太行堤實狀如次、

△履勘經過　奉令馳長垣、水圍縣治、深三四尺至六七尺不等、流向西折而向北、房倒屋塌、橋上行舟、悽慘情形、不言可喻、然唔張縣長詢以人心惶恐及亟待救濟之狀況、據云、本日早六點、振民同張縣長慶祿、由南城門洞乘小舟而出、水勢較昨日漲一尺、行至夾堤村換馬、沿太行堤而東至北大堤頭之大車集折回、又西行至王堤學東堤一帶、查該堤共長三十二里、東接北大堤由大車集起、西至王堤止、爲第一段、由王堤起西至辛興爲第二段、其第一段前由該縣搶護、築有稭料護岸、打樁已達八千根、擬打足萬根之數、五個險要口角、並均築有柳堤、防備不爲不力、惟貫台堵口變化、該堤現在水位、較初決口時之水量、倘增一尺四寸、堤面距水面二尺至四尺不等、堤南水面高出於堤北地面一丈四五尺至二丈三四尺不等（未完）

黃郛月杪赴寧 就任內長

【南京廿七日電】據中國側消息、在莫干山靜養中之黃郛氏、最近對於對日關係徐徐趨於常道化之道程、故將于三十一日頃、先赴南京、正式就任內政部長、

嚴智怡逝世
割治盲腸炎心臟發生變化

天津訊云、津市名流嚴範孫之公子嚴 智怡氏以患 盲腸炎症、施治不救、於廿日晚十一時半於 法租界馬大 夫醫院逝世、茲誌詳情如次、

△患病經過　嚴智怡氏於去夏在平曾患腹痛症、但未完全判定爲盲腸炎、經中醫診治、旋即痊愈、故不疑爲盲腸炎、事隔七八月、並未重犯、直至本月十九日下午、嚴氏突覺左肘下部不適、並未注意、曾赴其鄰居劉夢揚宅訪劉閒談、謂自去歲罷 官以來、轉覺責任輕微、悠閒自在、惟今日覺腹部稍有不適云云、旋即返舍、病象加重、頭暈吐瀉、家人擬聘本市著名之某大夫、嚴氏恐須割治、改請嚴宅素日信任之徐大夫診治、經檢察其白血輪、已增至二萬八千個、據醫家經驗、常人白血輪祇有八千個、故斷定病象頗重、並疑所患之症爲盲腸炎、惟其腹痛部位又與盲腸炎不符、故難完全確定

△割治情形　嗣經其公子等延聘馬大夫醫院英人杜大夫診治始確定爲盲腸炎、乃於前晚八時餘送往馬大夫醫院割治、割治後、已將刀口縫好、詎於此時脈象停滯心臟發生變化延至十一時半逝世、施治之杜大夫偕醫生三人至樓下、向其家屬陳述割治情形、及逝世經過、其繼配夏夫人不禁放聲痛哭、據醫院人云、割下之盲腸甚大並帶有白點如不割治、亦決難延持云、經醫生將屍體洗濯後、於昨日下午三時運回西北城角文昌宮本宅、家人遵禮成服、於昨晚九時大殮、到宅弔唁者有張伯苓、卞俶成、婁魯青、劉孟揚等一百七十餘人、當大殮時、其子女哭泣甚哀、聞者下淚、十時殮畢、其舉喪儀式現尚未定、

▲嚴氏歷略　嚴智怡字持約、爲津市名流嚴範孫氏二公子、係嚴氏學塾學生、畢業後、嚴氏學塾改爲南開學校、嚴氏即東渡求學、畢業於日本東京高等工業學校、返國後、創立天津造胰公司、爲一時 實業巨擘、民國八九年曹健亭任直隸省長時、擢嚴氏爲實業廳長、旋卸職、民國十七年革命軍北伐成功後、嚴氏任河北省教育廳長、旋卸職改任訓政學院院長、 民國二十年東 北軍入關後、嚴氏復任河北省政府委員二十三年秋卸職嚴氏生平責任心重持身儉約、其子弟已均受相當教育、共有子仁顥等、六人、女四人、元配早喪、繼配夏夫人頗著賢名云、

毛邦初等返滬

【上海二十五日電】毛邦初一行五人、今晨八時半由美國返滬、毛談、本人等奉派赴歐美考察、費時十日、歷英、法、意、德、俄、比利時、瑞士、及美國、各友邦招待非常周到、並予考察上種種便利、故此行考察、結果甚佳、

津市裕元紡紗廠 勢將拍賣

天津訊云、津市小劉莊裕元紡紗廠、自經上次股東會議決定實行解散清算後、其負責清算之趙聘卿、葉庸方楊會詢、林斐成盧龍之等五人、刻正進行核估內部財產之所值、及統計內外欠債之詳確數目、俟清結完竣、當再召集股東會議、討論應付外債辦法、茲據某關係方面與本報記者談稱、過去公司營業失敗、固由於市面蕭索生意冷淡、棉貴紗賤之所致、但舖張太大舉債過多、無法緊縮、亦爲致命之傷將來清算竣事後、現有財產不足抵償外債已爲必然之結果、惟債權方面除少數華資外、大部屬諸日人目今日方債權已將公司機器等重要什物封鎖、故將來實行債還時如何支配、殊難逆料、但彼此爭執、恐所難免、屆時如無圓滿辦法、勢將出諸拍賣一途、以息業爭、是則前途當必不可收拾、且大股東中意見殊不一致、如王景杭之控告倪幼丹盧龍之等侵占案、業經法院受理、亦於此事不無影響、另聞市政當局、以裕元紡紗廠爲華北規模最大之紡織工業、倘從此瓦解、實予本市工商業一大打擊、擬俟其內部完全清結後、設法予以救濟、又該公司全體工人自失業以後、生活艱窘、情形可憐、彼輩咸以此次停工、實爲股東中意見不投之所致、故擬懇祈當局、諭令股東方面、化除私見、顧恤數千工人生計、早日籌謀復工云云、

勘誤　昨日本欄「我皇御東訪」題及文中二百海里之「百」字係「十」字之誤合亟更正、

羽毛美麗未必即是佳鳥

人們—尤其是女人—大都歡喜新的東西以服裝言之污舊的鞋子不穿了舊時的衣服棄置了而新的御上了此都是爲外表之舒適與容貌之整潔計也但內部之舒適與清潔其重要更有甚於外表千萬而多數男女已由服用清導丸以清潔調整其臟腑除積滯去病源而獲極滿意之效果矣

貴州洋水郵寄代辦所職員熊渭賢君來書云「內人常患便秘腹內積滯非十餘日不獲一解兼之胃納不佳痛苦殊甚只因人言須服清導丸乃購與服之果然大便通暢食量增加精神大振矣」

清導丸各埠大藥房皆有出售或逕向上海江西路四五一號韋廉士醫生藥局函購每瓶大洋七角六瓶三元五角郵力在內　一切信件可由奉天和記洋行轉上海韋廉士醫生華局

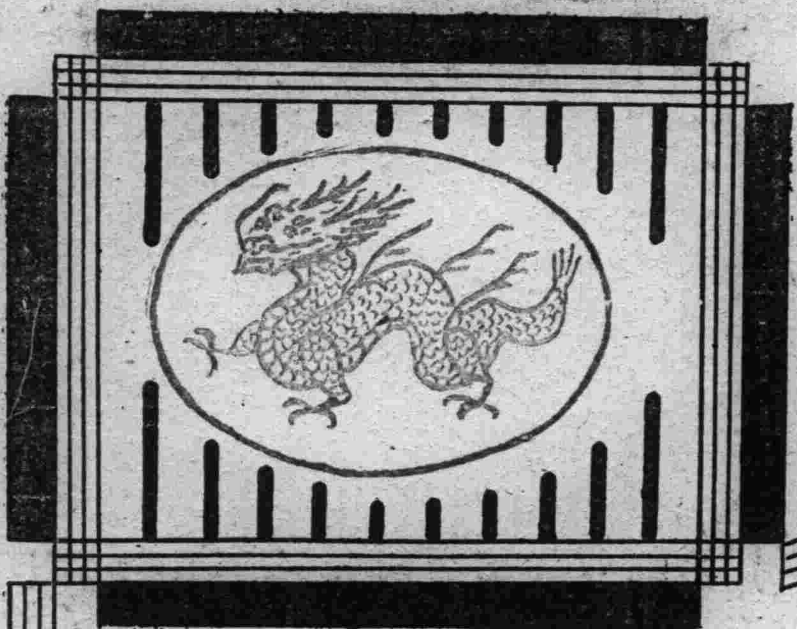

紅金龍

香烟

社會人士所公認的：紅金龍香烟，有芬芳馥郁的香味—會使人們神清心爽忘掉人生的煩惱，有合乎藝術原則的美麗裝璜—會引起人們的興奮，有低廉的價格，是贈送親友招待賓朋唯一的佳品．

南洋兄弟烟草公司出品

介紹最新式日本國產之

滿電特選掃除機

介紹滿電特選之電力掃除器

價格低廉…因係純粹國產品、故祇須用從來舶來品之半價、便可購得之、特價六拾圓、

耗電極小…因本器具有非常之力、以吸取塵埃、既無塵埃飛散之恐怖、又無罹呼吸器病等之虞、

質堅而輕…重度約有八百兩、然主要部分、完全施以隔電裝置之金屬製品、是以体質堅牢異常、

無憂過熱…即長時期連續使用、亦絕對無過熱之變

操縱容易…扣上鈕釘、馬達即開始勸轉、取下則立時停止、故兒童亦可自由使用之、

又欲購本器者、請來敝店自由試驗本器爲荷、

奉天春日町

滿電營業所

電話　三三八九九〇番

健全基礎　自幼培植

勒吐精

欲於發育成人後。得最好機會成為強壯健康之體格。須在孩提時有健全之基礎。

勒吐精代乳粉為良好之健全基礎。已有無數嬰孩。以此粉哺育而成為強壯健全之青年男女。

因此粉所含各種原料成分。與健康母乳—天然嬰孩食品—絲毫無異。

樣品券

茲奉上郵票拾五分請將勒吐精代乳粉一樣罐一育嬰指南一册量粉匙一把寄下爲荷此致

瀋陽浪速通三十九番地

英瑞煉乳公司

姓名

住址

無線播音　免費檢查

滿洲無線播音普及股份有限公司

奉天營業所

電六九〇五番

防備黑死病

猫イラズ

（強烈殺鼠劑）

老鼠能傳染令人可怕的黑死病（百斯篤）故以必須用此強烈殺鼠劑把老鼠完全殺除祇消三十錢的殺鼠劑便有殺二百五十隻老鼠的能力

本舖東京　成毛商店

各國藥舖全有

花牌鉛油

白色鉛油之外。尚有紅。黃。藍。黑。紫純紅等色。皆煉成固質。裝在圓形鐵罐內每罐重廿八磅。

日本油漆株式會社製品

謝恩犧牲大賤賣

期間　自康德二年三月十五日起至康德二年六月十四日止

詳細　說明書函索即寄

獅塔牌磁油

本磁油。其色有紅白。黑。黃。綠。藍。青等裝在有蓋小洋鉛罐內。分大中小三種。及一立或二立。

日本油漆株式會社

大連山縣通廿一

奉天富士町六

新京老松町二丁目

奉迎我 皇之日陸軍儀式
兩皇帝並肩閱兵
參拜靖國神社並慰問戰傷將士

【東京二十六日電】奉迎我國皇帝陛下之日本陸軍諸儀、已于二十六日由陸軍省公表、據此、四月九日、在代代木練兵場、於日本天皇陛下御臨之下將舉行歡迎之特命近衛師團觀兵式、同日、滿洲國皇帝陛下、於午前九時四十分、與秩父宮殿下同乘、駕臨代代木練兵場後、與日本天皇陛下乘御馬車、於吹奏滿洲國國歌中、舉行閱兵式、觀閱勇壯分列式終了、小憩之後、再與秩父宮殿下同乘、歸還行轅、四月七日午前十一時、參拜靖國神社、又四月十三日午前、訪問東京第一衛戍病院、而滿洲國皇帝陛下、同日午前十時三十分、受林陸相並陸軍關係者之出迎、御親臨、賜謁林陸相第一師團長、第一衛戍病院長等後、聽聞滿洲事變送還患者之情況、繼而慰問戰傷者病室、並將校患者病室後、午前十一時三十分御歸還、

南全權恭張餞宴 皇上辱賜親臨
鑾行期迫

【新京專電】今上皇帝陛下、業經擬定於四月二日由京啓駕、就東渡訪日之途、已誌本報、關於隨駕供奉人員等、因行期已迫、對於一切、均經準備妥協、恭待啓鑾中、關東軍司令官兼駐滿全權大使南大將、當皇帝訪日出發之前、特以在滿機關代表之資格、於二十七日、在軍司令官官邸、設宴招待沈宮內府大臣以下伴駕全員、及鄭總理以下各要人、更擬定於二十九日正午、在皇帝陛下御親臨之下、開盛大之送別午餐會云、

連埠警衛準備 着着進行

又皇帝陛下、自大連車站出發至碼頭之鹵簿、隨駕之開道車、後衛車、及警衛各車輛、已及扈從員之乘車、在廿八日前由大連署整備、以待聖駕之來臨、自四月一日、由旅順、營口、鞍山各署、到來警部以下合計約六十名之應援警察官、因之於該日午後五時二十分、舉行鹵簿及警衛之豫行演習云

飭報村長副 有無改選

奉天省公署、昨通令各縣公署、仰通令所屬、將各村公所之村長副、最近有無改選情形詳細調查、具報本署、以備考核云、

改良地方制度 徵集意見書

奉天省公署、爲改良地方制度、特將該署所設立之村治委員會、改爲地方制度研究會、已誌本報、茲聞省署爲地方制度廣汎的改善研究、特于昨向二十八縣徵集改良地方制度之意見書、對于各該縣地方制度及民情風俗、詳細列舉、以作研究之標準、而期確立地方制度云、

舊聞 十年前之今日
令各縣攤募奉海路股
民國十四年三月廿八日

奉海鐵路(即瀋海路)建設問題、經張作霖諭令急速進行之結果、奉省政府、曾于是日通令各縣、募集民股、計分一等縣、須募集各三十萬元、二等縣、廿萬元、三等縣、十萬元、一俟募集三分之一、即行動工建築、

土肥原少將 講演中國現狀

負有融和日滿華一切國交而赴中國視察歸來之奉天特務機關長土肥原少將、及滿洲國協和會奉天地方事務局委員小山貞知氏該員等曾在中國約計滯留五十餘日、迭與中國各地要人名士等、交換關於三國間互相提携之意見、結果、於將來打開三國間一切障碍、獲有相當良好結果、現該氏已由新京報告此行所得情形、公畢返奉協和會爲謀該氏此行經過之情形、介紹與一般起見、特擬定於今二十八日午後一時起、在大和旅館內、開「土肥原閣下對華現狀講演會」、公開報告此行經過、聞該氏定於日內尚須赴日一行云、

鉄路局整理 公衆電報

奉天鐵路局、現爲整頓公衆電報、劃一電報用紙類之請求辦法、特行通知各車站、遵用左記事項、
(一)用紙類應就每年三月、六月九月、十二月之一日調查之、於三日向電氣科長請求之、
(二)請求數量、須照自站標準數、斟酌加減、按三個月分之數量請求之、
(三)請求時、必須提出物品請求券於電氣科、經由電氣科審查後、再提出於用度科、
(四)請求券須按一種一頁記載之、並對定種目、品名、品質形狀數量、及其他應記載事項、無稍遺漏記入之、
(五)左記物品、由用度科發送但左記以外之物品、(由電氣會社受領者)、暫由電氣科發給之、
原稿皮紙、原稿簽條、發信件各表皮紙、電報費收入日報、通信費調書、預付回報費證書、受領証皮紙、預付回報費證書發行簿、留交保管電報登記簿、(發報留交保管電報登記簿、(到報)、
(六)物品之出納、務期正確、殘餘數量、須查記明瞭、
(七)用紙類不僅不得任意毀棄、更須隨時留意、勿使毀損云、

法院旁聽錄
王筱山昧良欺寡 張世英湮沒証據 (下)

問 所說私下和解、就是這一段嗎、
答 是、這就是在警廳回來以後、
問 你交警廳憑據那去啦、
答 司法科長張世英、心壞啦、勾通舞弊、把我交的憑証弄沒有啦、我親身到警廳去三回、不但沒要來、門崗不叫進去、連人也瞧見着、請法官傳張世英到案對証、他現在海城縣當警務局長、
問 你交的証據、有收條嗎、
答 沒有、
問 有交狀嗎、
答 沒有有人見証、經手有金科員經手、
問 叫金甚嗎、
答 叫金鳳如、
問 你能領傳嗎、
答 能、他現在請假啦、在南關住、王筱山他還叫我、與我兄弟脫離關係、登報聲明、
問 那是甚麼意思、
答 免他出手翻我、
問 這張報還有嗎、
答 振泰報館、應許與我找呢、找着我就拿來、

王筱山辯護人律師張會五陳述意見、

本案上訴理由、不承認和解但是(一)民國十九年十一月、經張信民說合、李氏畫押(二)在官署和解(即警廳)、有日人宇會對過胡同、可以傳來問問此應調查要件、更有清單紅賬可証、均請詳查、

趙李氏辯護人律師劉靖東、起立辯護、

本案關于和解部分、應調查(一)警廳扣留証據、(二)三浦工廠追令畫押、(三)民國十九年九月二八日、僅與趙李氏一百五十元錢、此等備單僞言僞証、何足爲憑、至英烟公司、大宗包銷烟箱、每天用數百個木箱、所有利益不下數萬、向來經趙子衛包收、原審不爲詳查、此再應查一切賬簿清算、爲合法、

趙李氏接言說、昨天上午十點鐘、警察廳司法科長王達善他怎麼到法院看卷呢、這是烟公司譯宋菊軒、與王達善有私交、那能行嗎、

推事宣諭、本案候傳金鳳如到案再審、畫押下去、(閉庭)

哈爾濱行(二)
京濱途上
本報記者 柳龍光

車中吳君說起北鐵沿線建築物的堅固、說到北鐵有一個特的情形、

…在每年秋冬蟲草閉眠的季節、北鐵沿線旅客乘降較少的各小車站即行撤去、撤去後、空剩下一個車站、站房就留在曠野、因爲站房是石砌堅固的、不怕風雪、不怕火燒、到來春再設車站時、只啓開門鎖仍就進去辦公、在滿洲每年六個月這麼長期的冬季、沿線到處就給胡匪預備下很堅固不怕風雨的住處、來春鐵路人員來換班了、他們早又回到逸遊自在的山林裏去…

這話深深引起了我的注意、山張家灣再開車、我注意看到的一所謂堅固的建築物一徙見些類垣斷壁、門戶也已傾斜了對於吳君的話、我不禁驚疑、黯然回味、

一點三十分輪到記者們吃飯食堂車比較得以展望、所看見的遠山近土雖然黃草蕪漫然而田隴分明、車行飛速、上下起伏的地方的時候、啤酒橫流、我們覺得車身是騰踏雄飛、田間停勵閒談的人、反倒若無所見、他們很忠誠地度著他們的王道盛世的安樂生活的樣子、足以叫我們自慰了於是又把我適才弛鬆了的心弦重張起來

吃過飯、已穿過松花江鐵橋在無邊的大陸上如是起伏地前進、記者又所說雙城堡的車站是琉璃瓦皇宮式的建築、更引起了無限的興味、暫且放下半日久坐的疲倦身軀、嘱咐預備攝影的永野君、到雙城堡喚我一站、兩站、總不是希冀一見的雙城堡、車中一些人云亦云的議論、還樣些無可如何的話頭、充滿了耳際、就在這麼似睡似醒地下去、看看錶已將四點鐘、找到吳君一問、雙城堡早已越站而過、就快到哈爾濱了、緊握著攝影機、遍視著車窗外建築的永野君、更不禁啞然、

果然房樹漸漸雜亂起來、水塔、無綫電已經迎將上來、四時三十分專車就已停在北鐵南部線的終點、我們的目的地、舉行紀念接收典禮的會塲、這夙有「上海」小稱譽的滿洲第一都市—哈爾濱車站上(未完)

哈爾濱火藥庫爆發原因
日來天漸溫暖 一凍一化所致
管區當局擬請完善改建

【哈爾濱專電】第四軍管區當局、對廿四日子藥庫爆發事件、發表如左、
一、此次火藥庫突然爆發、一時惹起民心不安、實爲遺憾、
二、爆發之原因一因設備不完善、加事變前所存之彈藥、以及前次沒收領置民間之槍枝子彈等、放於庫內、保存期間太久、因此推定此次之爆發原因、係自然爆發(據專門觀察係所存之炸藥在八九度時、易於爆發、日來天時漸趨溫暖、一凍一化、因而爆發)、
三、損害之程度—是日(廿四日)適爲星期日、塲內並無一人工作、祇守衛兵一名、腳部受輕傷而已、至於所存之彈藥、因預備討匪、大部分業經配與各部隊矣、故損害較輕、
四、此次爆發後、四軍區當局、即將聲請軍部、建設完善子藥庫、以防不測、而免民衆之驚恐云、

文教部映畫班 巡演奉山沿綫

在文教部禮教司社會教育科企劃中之國內各地巡回映劃班定本月廿九日午前九時、由國都出發、巡赴左記之奉山路沿線各縣、以資補助社會教育、電信電話普及株式會社、亦決定派員隨行、對於有此意義之企圖、由技術方面援助、茲將其巡回地方列左、
溝帮子、錦縣、綏中、山海關、義縣、黑山、大虎山等

北鐵附帶事業 成績可期

北鐵附帶事業之大半、每年虧損甚多、然該設備概爲良好、於讓渡後、對之若講適當改良時、仍爲附帶事業、其效果頗堪期待、該主要事業、略誌於左、
一、學校及教育機關主辦北鐵從業員子弟之教育
一、病院及醫療機關、收容患者數六百名、設備良好、此外有診療所八處、治療所十五處、又爲從事員及一般住民、在沿線各地設有多數療養所及養生施設、
一、哈爾濱電話交換局、現由市政公署管理之、
一、松花江航運事業、現在政府管理之下、
一、農業機關、雖有兩處、實際上仍無價值、
一、材木採伐權區域、供給機關車燃料及軌道枕木、
一、工廠、甲製材廠、乙、印刷工廠(所在地哈爾濱)丙、鑛泉製造所、(哈爾濱)丁、獸毛洗淨工廠、(在海拉爾現不操業)
一、汽車車庫、
一、其他土地財產、

協和游日團 今日出發

協和會以皇帝陛下之渡日機會、由全滿滿人會員中、選定成績優秀者八十名、向東京派遣、使奉迎皇帝、同時參觀日本各地、而該派遣員、陸續集合於奉天、一行在奉天集齊、豫定二十八日午後二時、由奉天發、經由朝鮮渡日云、

兄弟遭匪
疾驅逃避觸怒 雖被傷卒倖免

瀋陽縣境、沙嶺警察署管內路官屯副村汪家河子村、住民劉漢臣、於二十六日午後四時許、由省垣會同其胞弟劉漢利驅車返歸、途中行至東甸子屯村後地方、突由道旁竄出胡匪二名、各持手槍威嚇、企圖强搶、該兄弟二人、覩狀大驚、即時急行驅車逃避、致遭二匪之怒、當即尾隨追趕、一方鳴槍、喝令停住、不意劉漢臣等二人、執意不停、結果、均皆被匪擊中、計劉漢臣臂部被彈穿傷、劉漢利腿部穿傷、雖弟兄二人均各負傷、但終於脫出匪險、免被搶劫云、

第十一次國務會議 可決要案五項

【新京專訊】三月二十五日國務院舉行第十一次國務會議議決各案如左、
一、因改正大同學院院長官級俸給、並增加屬官四名、修正該院官制案、
二、基於海軍軍人艦船部隊之禮節準則、決制定海軍禮節令、
三、監獄官制、
四、關於預算案、
(甲)、專賣公署特別會計追加預算案、
(乙)、煤油類專賣特別會計預算案、
(丙)、郵政特別會計追加預算案、
(丁)、康德元年度一般會計追加預算案、
五、關於新京特別市公署總務處長橘口勇九郎呈請辭職案、

買賣田房蓋章 村長不得索小費

瀋陽縣長尹永禎、以村長買賣田房立契、須由村長蓋章証明、而村長有故意刁難、從中勒索小費者、殊屬非是、乃通令各村長、不得勒索小費、並佈告村長知照云、

青年會舉辦 衛生講演會

大南門裡青年會、爲提倡市民衛生、保持健康起見、擬定於本月三十日午後、在該會大講堂舉行衛生講演會、由醫大教授畢天民担任主講、其講演日期及講題、刻已擬就、計三十日講可怕的鼠疫、四月六日講平常住戶的水道設備、及其熱水系統的實際裝設、四月二十七日、講幾個實用的廁所建築方法及管理、五月十一日講小兒們的仇敵夏令腹瀉云、

省令各縣嚴防 冒充春耕委員

奉天省署、查各縣鄉村、業已開始耕種、深恐有不肖之徒冒充春耕委員、私自往各鄉欺詐鄉民、或勒索錢財情事、殊礙鄉間安全、特通令各縣、轉知鄉村、嚴防假冒委員、倘有無執照者、即行扣留、送往警察機關嚴辦云、

農民途中遇匪 無錢斷指

城化大橋農民吳某、二十六日午前六時許進城、赴其友人家謀事、行至北陵附近、忽遭遇胡匪二人、一持木棒、一持薄刀、當將吳某攔住、在腰內各處搜翻、並無一文、該匪忿恨之餘、竟用刀將吳某之中指斷下、向北逃走無蹤、吳某當時疼痛欲倒、鮮血淋漓不止、嗣將其所穿之藍布大褂、扯下一塊、將傷處包好、赴分所報告、說明匪人相貌、請求追緝云、

大西門裡廿七日拂曉 火警損失甚鉅

廿七日午前三時四十分許、城內大西門裡路南、門牌第四二號大興藥材店貨棧、市房兩間、突然由東間屋內起火、一時火光冲天、烈焰騰空、當經延及東鄰公濟代當市房兩間、又復殃及鄰近之四雲樓飯莊、一時火烟大作、城內商會消防隊等、聞警趕到、當即趕赴現塲營救、直至五時許、方始救熄、共計燒燬大興藥棧市房兩間、公濟代當市房兩間、四雲樓飯莊市房三間、洋鐵瓦房三間、事後舉事火頭、大興棧經理蔡重選、當被警方傳去、以其遷居日期極短、竟而演成是項火災、目下對於起火原因、正在詳加調查中、但該項火災損失估計、約值三萬餘元云、

撫遼海三縣 學員獎懲錄

教育廳、據撫順縣視學史楚楠報告、查該縣教員趙榮麟、趙鳳樹、方萬滋、邵世榮、陳魁恩、周恩銘、鄒國華等、或辦事精勤、或教管得法、均堪嘉尚、教員杜桂蘭、王士毅、柳鳳翔王成齡、王紹、李成文張德紱、羅德裕、教管稍差、均應飭令改進、教員王者才、批改荒疏、應嚴予申斥、教員李世罄、資格不合、王洪順、學識謭陋、王化江、張聚等、成績低劣、均應撤換、該廳以所陳可行、當即令撫順縣署遵照執行云、

又據遼陽視學盧恒告報告、查校長孫爾昌、徐維熙、張夢芹、張育乾等、成績卓著、均應嘉獎、校長魏旅倫、王春桂等、辦事認眞、教員劉祚漢、趙善德、李玉良、王桂貞、張思誠等、教學得法、均堪嘉尚教員徐德盛、施澤雲等、批改疏忽、應加改進、校長馬雲龍教員牛文春、辦事不力、應加申斥、

又海城視學高志文報告、查學董李秉善、校長李甸林、服務精勤、成績卓著、均行嘉獎校長白得春、李興春、劉多起等、辦事盡心、教員何子彬、陳桂芳、唐澤敏等、教學合法均堪嘉許、教員李際春、史慶雲等、教法稍差、精神不振、應加改良、教員程冠廷、張德望等、教法太差、均應申斥云

天氣豫報
廿八日 北東風 晴一時曇
廿七日溫度 最高 七度六 最低 零下三度九

康德水利社 經營成績

康德水利合作社、自去年成立後、其經營成績、計在新開河沿岸、開拓水田、總面積共八萬三千八百二十畝、生產總價額、爲國幣六十六萬一千六百元云、

興安南省東科前旗 旗公署組織

【東科前旗】興安南省東科前旗公署、自去歲七月一日、與法康兩縣界綫劃清、正式組織成立、駐在地係管境第二努圖嗄(即第二區)後新秋鎮、於去歲冬月望日入新、購房所辦公、該公署計分三科六股、外附審判庭、祇將官員組織表列後、

旗長訥青額
參事官根本龍太郎
副參事吉田保
指導官澤田一治
指導官西澤克一
總務科
科長賽音琥
總務股長德靈阿
會計股長阿木爾
科員特格喜
科員巴達喇呼
科員和啓業樂圖
科員阿力坦格如齣
僱員達瓦扎拉生
僱員壽布興額
僱員曹龍皋
僱員哈拉巴喇
內務科
科長巴雅爾
行政股長克蒙額
文教股長巴圖布合
科員德溼中攏
科員阿拉塔
科員依拉海
教育委員木淋額
僱員巴圖烏力巳
僱員色爾身扎布
僱員依恒額
科員阿力棍
財務股長鄂固冷
科員烏力巳科員哈薩格勒圖
僱員色築更格
僱員瑪海思
僱員陽申扎布
警務科
科長扎木蘇
保安股長寧卜
科員壽彭額
僱員那木什賚
僱員爾丹巴雅爾
僱員鳴勒爾圖
審判庭
承審員杜蘇南
書記員張鴻猷
僱員紀特古拉圖
檢驗吏杜嘎爾扎布
承發吏蓋永才
看守長德倫阿 (未完)

孔學會詩社岑寂

【西安】奉天省孔學會西安縣分會、自成立伊始、即有詩社之組設、嗣因王廷恩會長有他就之意、故詩社亦因之岑寂、現孔學會、新會長業已補選有人、副會長仍然如舊、該會詩社希望振刷者、大有其人、蓋詩能陶冶性情、並能豁達胸襟、劉管二會長、均爲學界巨擘、希爲勿使詩社岑寂可也云

警廳訓練軍用鳩

【安東】本埠警察廳、現爲靈通消息、聯絡通信起見、擬實用軍用鳩、以利警務之進行、茲此種計劃、業已醞釀多日矣、茲聞日前二十二日、由連山關守備隊、持附軍用鳩十頭、警廳收到後、連日開始訓練、一俟純熟、即可實地應用、警廳對於軍用鳩之訓練、特別注重派有此種經驗者、負訓練之責云、

礦業會選出主席

【西安】西安縣境礦質富饒、礦業林立、除西安煤礦公司外、尚有其他礦商甚多、前經各礦商魏仲芳等、呈請西安縣公署擬組設礦業同業會、經關縣長據情、轉請奉天省公署准與設在案、該商等於月二十四日假師中學校大禮堂、上午十時開礦業同業會、並行選舉、事前除呈請縣公署照准外、並函邀各界要人到場、是日到者、有關縣長、肥後參事官、警務吳局長、財政王局長、及各界均行蒞塲、行禮如儀後、開始選舉、計選出常務委員人、爲泰來公司之魏仲芳、業公司之王宗全、四明公司張翔九、無煙煤礦之加藤義正振興公司之劉作周、從常務委員中選出魏仲芳、爲西安礦業同業會主席、魏主席當場宣就職、關縣長、參事官、均剴切之訓詞、各界來賓均有詞、該會成立後、對於礦業達前途無量云、

日總領視察來安

【西安】駐奉天省城日本井總領事、因西安縣鐵路沿均甚繁榮、日鮮人民住居者他縣爲多、故柳井總領事特西安縣視察、於月二十五日午後十二時三十分到西安車站經滿日各界官紳要人前往觀中、比即晉城至領事館中云

發人民結社規則

【西安】西安縣公署奉奉天省公署警務廳令開、所有人民結社之規則、現已制定、令各縣轉飭人民、凡有結社者、俾便有所遵循等因、關義鐸縣長奉到斯令已飭警務局通令各警察署遵照、如有人民結社須按廳令規則辦理云、

農民繳納田賦忙

【錦州】縣所屬各區農民、對於康德元年度之田賦、遵令繳納者固多、而拖延不納者、亦復不少、故縣當局飭令各長負責督催、近日農民、咸赴縣征收處照納、該處人員、爲忙碌云、

冠蓋往來

▲土肥原少將 二十七日午由京回奉
▲谷參事官 二十七日午前一時由京過奉赴日

批示

◎市政公署(廿六日)
▲成文信書局 呈請建築許由批查與規定相符應予照
▲劉占一大興藥棧 呈請建許可由批查與規定相符應照准
▲葛參九 呈請改建院內瓦由批南首應退大尺八寸北應退七寸以符定規仰即遵照
▲吳玉峯李子名邊振海張仲趙貫一王耀棠丁芳久佟慶恒如福朱式如 呈請建築可由批查與規相符應予照准
▲李文賓 呈建築許可由批查該民建築地係在瀋陽縣界署未便受理仰赴該縣署呈可也
◎商埠局(廿六日)
▲泰徙義 呈請房捐票更名由批應准更名另發通知書仰即遵照
▲大信洋行中西淺一 呈接租地請更名由批應准更名仰將換約各費繳清听候換發新照可也
▲那景春鄭志明永成源 呈建築許可由批應予照准仰准領証興修可也

教育週刊

神聖事業黑暗生活 (續)

(曉鈴女士)

物質與精神方面都是苦不堪言

第二○生活的窮迫與枯燥○由於一個教員位置之難得而人們用著如何蓬勃的興趣去爭奪這一事實的表面上看來○好像那位置是神仙的寶座○而獲得的人便如身登仙籍了○可是在這表皮下 却隱藏着 血腥的悲慘○人們之那樣地苦用心機○不惜用盡陰謀巧思以謀取的○不是爲受事業慾的促迫或榮譽心的驅使○而只是爲了少得可憐的換取麵包的資金啊○說到教育從業員的生活○尤其是小學教員的生活○眞是可憐之極○不管物質方面或精神方面○都是苦不堪言○如在物質方面○每人每月的收入○多者不過四五十元○二三十元的爲最普通○甚至不及十元的也有○在目前的生活水準上打打算盤○維持一個人的消費○當然不能說不够○然而我們不可忘記○一個小學教員往往是一個家庭的唯一生產者○整個家庭的生活資料都依賴於他或她底勞動力的出賣○而這個勞動力支出的代價○却是那樣微少的錢數○這就很難適應那一家的空虛着的胃口的需求了○若再加上子弟教育費的負担○眞可以使得你入地無門○况且欠薪減成又是現在流行着的辦法○這够多麽煩惱！尤其交際在日常成爲必要○不可避免○這眞是刺着小學教員胸脯的毒刺了○因爲交際範圍的廣狹○是與在業○得業或失業相關聯着的○於是小學教員們便不得不於兩種矛盾——消費大○收入少——的現實的苦難中掙扎了○這就是小學教員在神聖的事業當中所取回的報酬呵○至於在精神方面○更是枯燥難說○單調的生活得不到調劑○而且有嚴重的麵包問題 毒蛇似地將自己 緊緊纏繞○精神上還談到什麼愉快呢？至於失業的威脅和對於官樣文章的應付○更是使人頭腦發暈的事。

沒有研究的機會與設備

個人前途發展丟無可能

第三○個人發展的局限○只要是正在活着而未斷絕生之慾望的人○想無不憧憬着美好的前途的○倘若客觀的社會條件能允許 個人才能 有充分的發展○這不特是個人的幸福而並是社會的福利○然而現在的一個人只要做了教員○便好像走到了生路的盡頭○在繁重的工作壓迫下○使得個人沒有自謀發展的餘暇○學術上的深造○社會實際的考察○都是絲毫沒有做到的可能○而只好糜爛於滿盛槽粕的糟櫪之旁喘息而呻吟○誠然凝聚精神於教育事業上○不能算作個人的死路○然而誰能保證你不受暗劍的襲擊使你雖欲殫心竭力而不得呢？尤其現在教育的環境○除却你每日服從着機械的規律而出入教室外○那裡還有研究的機會與供給研究的設備呢？所以一般教員們的前途都被局限於一個固定的點上○不成爲時代浪潮中的僵尸○也很少有發展的可能○

心靈上的苦悶

教員變成工銀勞動者

第四○心靈上的苦悶○由於教育從業員有了如前述的生活實況○於是便形成了他們心靈上的苦悶○對於他們○從事教育事業○主觀上並沒有什麼積極的社會意義○反而他們却和其他工銀勞動者一樣○只視這爲換取麵包的手段而已○他們底勞動力是支出了○精神是被消費了○而產生的實際效果如何○他們是茫無所知而亦不欲知的○實則除了位置的獵取與保守外○關於教育的本質他們是不大發生什麼興趣的○要實行設計教學了○他們便隨着唱和着的『製造環境』與『利用環境』的調門○一方面翻査參考書○一方面胡亂地施行那有原則而無內容的教授○『自學輔導』說盛行了○他們又會告訴學生怎樣去査字典○怎樣去把練習做得整齊美觀○至於是如何的環境○學校具有如何的條件而適用何種教學方法○他們是不大發生 趣味而切實 去研究的○因爲他們底心靈已染上了灰淡的苦悶的色調○那種玫瑰色的樂趣的光澤久已失不存在了○這種罪咎應當由誰担負呢？責備他們嗎○他們又向那裡去申訴寃抑呢？就如我吧○每日除了在少許的暇時和那些天眞的 孩子們接觸而稍覺 鬆快外○什麼都覺煩膩而不願有所事事○我想這不會是我個人的病態吧？

以上所臚舉的幾條○可說是大多數(當然不是絕對的全體○因爲雖在同一的或類似的環境中也有勇於掙扎而有超俗的成就的人或倖運者爲例外的)教育從業員所身受的枷鎖○其他還有直接影響他們的內素○如政治的失軌○政局的反覆和社會經濟的恐慌等等○現在爲限於篇幅○不再多談了○然而就在這簡短的敘述中○高明的讀者已會體會到教育從業員生活的一般了吧○然而怎樣去改善他們呢？

上海縣農民教育館舉行農村婦女交誼會

出席百餘人由張翼主席

上海縣顓橋農民教育館於昨日下午七時在衆安鄉第一保曹徐宅舉行○農村婦女交誼會○淡出席者施煥昌○徐雲卿○周由人○周銀桂等百五十餘人○張翼主席○ 吳堯記錄行 禮如儀○主席報略謂農村組織○爲民家之基本○農村婦女爲農村組織中的重要部份無家論事農事在需要婦女協助○當此農運時期○婦女教育誠屬重要○本邑婦女素以織造土布著名稍○今後對於土布之改良○應悉心研究努力進行云云○議由莉伯才先生演說○周咸根先生表演國術○ 最後茶讌到會 者於茶讌席上○ 報告家狀況 盡興而散云○

我們怎樣求學 (續)

(蔣夢麟講)

我們如能得到一位好的老師教我怎麼樣學○我們終身就受惠不淺了○孔子說三人同行必有我師焉○祇要我們誠心求師○到處皆有我們的老師○

第二點○是讀書○這是旅行之看遊記作我們參考○讀書爲求學的方法但讀書有讀書的方法讀書先要知道有什麼書可讀○還要分爲兩種(一)關於某一種知識(二)關於普通知識的却要先有個目錄○某一種的目錄以我們所專攻的爲範圍普通的目錄以我們應該具有的或心之所好的知識爲範圍(包括閑書在內)選擇一個目錄爲初學最困難的一件事張之洞著有書目問答選擇經史子集若干種○以便初學之用○中國書籍目錄○種數甚多○如四庫全書總目彙刻書目等我們把目錄翻開來看一看○就可以找出來不少我們想讀的書○近代圖書館裏最重要的工作之一○就是編目我們跑進圖書館裏第一件要做的事就是看目錄○以目錄找出我們所要的書來○編目固然不是一件容易的事○用目錄亦須有相當的訓練○西文目錄因爲比較編的好○還容易一些○中文自錄則使用頗不容易○因爲中文編目至今尙未得到好的方法○以前分經史子集四大類○査閱固然不便○現在用筆劃分類○雖較爲便當○但找尋亦頗費功夫其餘如四角號碼○國音符號○又苦其不普遍○這是中文編目的一個大難處○也是我們中國人求學的一個難問題○

讀書必先以自錄入手○猶如行軍必先看地圖一樣○不可少的○旅行好在二個人用的目錄比較簡單少須費時○一點亦不要緊○筆劃分類亦屬可用○我個人覺得陳立夫氏之一ノフ於個人所用的目錄頗可採用○以前紹興師爺『江山千』○(完)

校長們注意 (續)

(孫鈺)

他却堅決的不承認○眞是欺騙了學生○欺騙了社會○現在可說到處流行着欺騙的教育○這些人試問拿什麼資格去訓練學生？拿什麼資格去辦教育？我有一個同鄉○曾充過幾處小學的校長○一次他向我說○我在某縣當校長時確是扣子兒來○可是在咱縣當校長時確是一個也沒有扣○我問他在咱縣爲什麼不扣○在某縣爲什麼要扣呢？他說○咱是縣裏的人○再扣實在不好意思○我說○難道你不是咱省裏的人麼？怎樣就好意思呢？將來你當了政府的官吏○或他省的官吏○又當怎樣呢○這樣人我們不單怪他們自己當然與國家社會和政治有很大的關係○不過我們對於這樣話○却不能輕於放過○倘不加以糾正○在社會上必然發生很大的力量○所以我又對他說○你須知道組成社會國家的分子是人○分子壞了○國家當然不會好○少數好的分子○自然於大體上○沒有什麼影響○不過可以盡力去打壞的分子○變成好的分子○教育家就負有這個責任○如果像你這樣說○豈不是要把好的分子變成壞的分子麼？這樣話○確有 很大的力量○對一個信仰不堅或涵養不深的人說了○確可以使他變成了貪汚的人再說多數人都貪汚了○那麼我們就應當貪汚麼？多數人都壞了那麼我們就應當壞麼？我這位同鄉自聽從了我這一段 話○至今還不 願意理我○現在我無論到那個學校去授課○都要把這樣話○去對學生們講一遍因爲這樣話○確成了現在的輿論○在社會上確有很大的力量○站在我們的立場和責任上說○都不能不努力的去糾正○

我們當校長○並不是做幌子一切事都推給教職員們去做○自己專事到外面拉攏勾結○學校的功課○我們必須担任○一切教學我們必須計劃○紀念週朝會以及其他一切公共集會○我們必須主持○全校的學生○我們應時 常接近○那一個學生○都不應當不認識○教員對於教學組織的研究會○我們應當計劃研究的題目○主持研究的會議○學校的一切事務○我們都應當清楚○每個學生的行性○我們都應當明瞭○我們應當常川住校○應當和教職員學生過一樣的生活○一切規程○固由我們定○但並非專限學生遵守○我們也應一樣的遵守○參觀人來了○要我們自己去招待○非不得已時○不由別人代理○我們對參觀的人○要說眞話○要把自己得意的地方○和感覺困難的地方○明明白白的告訴人○不必虛構事實○更不必故意吹噓○

我們應注意教育的普及○應使家庭極貧苦的兒童○也能來學校讀書○ 不要辦貴 族的教育○更宜避免宗教的教育○

你倘若是一個鄉村的小學校長○你千萬不要羨慕城市學校建築華麗○組織的完美○更不要把什麼童子軍○ 制服○ 旅行○運動會……一類把戲○搬到鄉村裏去○徒使兒童的父兄們○加上了許多的担負○更不要模仿都 市學校的 放暑假春假○而忘了農忙的重要○

你倘若是一個城市的小學校長○你千萬不要把什麼參加演說比賽會○勞作展覽會等看做一件主要的事體○使教員學生們成天準備幹這個○忘了教育的本意○我們不應當用心提高學校的名望○更不應當拉攏記者○給我們作訪問記○我們應當站在教育立場上○時時爲學生去着想○

這一篇拉拉雜雜毫無次序的話○諸位校長先生們○一定看得膩了？我不是在這裏來講公理○只 是說我個人老 實的私見○說破了諸位的病根時○也不必難過○說對了諸位的心意時也不必高興○反正我們幹這擱子事的○也就是這麼回事○不過我 們自己總應 當努力前進○負起了時代的教育使命○實在不應當太那個○(完)

王濟遠返滬談在菲舉行書畫展經過

菲大美術院長特交換畫一幀

美術專科學校副校長王濟遠氏○此次赴菲舉行中國現代書畫展覽會○業已完畢○於日前偕赴菲觀光團同時返滬○記者昨特往訪王氏於寓所○據談畫展經過及菲地藝術情形如下○

展覽經過 王氏談此次赴菲舉辦展覽○目的在溝通中菲文化○敦睦友邦交誼○並藉此籌款建築美術專新校舍○携帶作品共計書畫三百件○於上月十三日在馬尼剌東方俱樂部及中華青年會兩處舉行○開幕之日○各國領事親來參加○典禮頗爲隆重○參觀者亦擁擠異常○原定至十 八日閉幕○旋應 各行要求○延期至二十三日閉幕○售去書畫約二百件○餘件由華僑教育會代爲管理○

菲地藝術 菲律濱最近百年來文化始有進步故其藝術頗爲幼稚○對中國藝術以過去在菲缺乏宣傳○故認識頗少○對書法及淡墨水畫○以其色彩簡單而售價甚貴○幾發生疑問○此可概見○其對西洋畫亦甚幼稚○作風保十七世紀尙由西班牙人傳來 之歐洲色彩○故 新興藝術○中國亦較菲站在前面也○在菲對於中國書畫用之紙墨筆硯亦難覓得○民間室內裝飾物品○ 大都用放大照 片加以鏡框○以 資懸掛○並無 書畫之類○ 故此次在菲舉 行展覽之後○已給菲人以深刻印象○

菲大美院 菲律濱大學美術學院○爲菲地研究藝術之最高學府○建築規模○頗爲宏大○院長力 拉魯梭爲菲地 著名畫家○ 該校研究西畫○ 並無中畫○華人亦有二三入校讀書○惟以家長在菲保經營商業○故研究者爲商業應用美術○彫刻圖案等類○余曾參觀該校○男女模特兒均穿衣服○可見其思想之落伍○惟音樂歌舞戲劇等倘稱發達○

交換圖畫 菲大美術學院院長會以『暮色』西畫一幀○與王濟遠氏之『江山野雨圖』一交換○由菲大 校長布高伯 主持交換禮○ 此爲中非文化交 換之起點○該畫現存菲大圖書館○拉氏之畫存上海美專○菲大並擬酌派學生來華研究東方文化○此次展覽後對中國畫之總評爲『花鳥代表中國四季士女代表中國歷代民族裝』山飾水代表中國民族思想高超○而中國畫之由上掛下○即高超之表示』云

雜錄

麥克唐那 (續)

世界十傑之一

(雨竹譯)

五、上帝之音

這樣互相助力互相愛敬的夫人○於一九一〇年罹丹毒症卒然長逝○當時麥克唐那的悲嘆實非筆墨所能形容○他拿一個提包茫然離開家庭○其今昔如亡妻之夢○送新婚之日和定向海濱○特別是當日明之夜○佇立江渚○麥克唐那全失其希望之力○

『他的女兒尙不在心○何況政治社會○他的女兒沒有生活○他自己生活更沒有了○沒有能安慰的○於是也沒有力量』○

在這思考的瞬間○由天來了一聲○

『等若我！麥克唐那』○

(未完)

福建集美水產航校注意改良漁業

該校爲僑商陳嘉庚捐資創設

有船舶六艘充漁撈實習之用

【福州特約通訊】中國東南瀕海○海岸延長○水族繁富○但漁業不知改良○致年來外貨反源源輸入○以福建一省言之海岸線約長一千零五六十哩○沿岸港灣甚多○

漁場面積 北起西洋島○南至銅山島○東達台灣○約共十萬平方里○現有漁舟約共三千艘○漁夫二萬五六千戶○年來以墨守舊法之故○被日本漁業界勢力侵入○本省領海內既時常發見日方漁船○而日方產品之鮑魚○江瑤柱○海蓮魚等等海味輸入亦日增○按本省教育當局年來 雖提倡職業 教育甚力○而官方設立之水產漁業一類學校尙付闕如○惟私立學校方面○則有私立集美水產航海學校○爲本省唯一研究漁業之機關○該校設備頗爲完備○近亦努力改進○將來或可爲本省漁業復興之一助力○茲調査該校經過情形及近況如下○

集美學校 爲僑商陳嘉庚所捐資創設○至民國九年爲提倡漁業計○乃於校內添設水產科由校長 葉采眞聘馮立 民爲主任○該科學生係招收高小畢業生修業四年○屬甲種實業學校性質○民國十二年改稱水產部十四年春重訂課程○提高程度改稱高級水產航海部○五年畢業○前二年爲初中○後三年爲高中○十六年春陳嘉庚聘葉采眞校長爲校董○校內各部分立爲各校○水產航海部亦改爲高級水產航海學校○聘馮立民爲校長○十八年馮氏辭職○改聘張榮昌爲校長○二十一年秋修改學則○改爲三年畢業○招收初中畢業生○第一學期至第五學期○專授漁航及其他必修學科○第六學期爲實習○最近葉采眞校董前往南洋○陳嘉庚改聘林德曜爲校董○主持一切○張校長辭職○改聘楊履之爲校長○查

該校課程 有黨義○國文○英文○立體幾何○平面球面○三角○解析幾何○大代數○微積分○物理○機械○化學○氣象○海洋○操船○造船○測器○水產○漁撈論○漁具構造論○水產動植物○簿記○製圖○軍事訓練○索具實習○漁具實習端艇實習○航海學○運用術各科○第六學期全部爲漁撈航海實習○校中設備有航海儀器○如六分儀○人工地平儀○方位鏡羅盤針等四十件○氣象儀器如晴雨計○溼度計○乾溼球○溫度計○雨量計等二十件○解剖器二十件○製圖及海洋儀器二十七件○漁船○網具○釣具水產生物等模型標本一千三百餘件漁○業專門書籍三百五十種○各種網具○釣具等甚多○船舶計共六艘○一○集美第一號○爲三十一噸之柚木船○用石油發動機○每時行七海里○爲漁撈○航海○機關實習○及海洋觀測之用○現用寄舶港○爲汕頭○厦門○崇武○馬尾○福州○溫州○寧波○吳淞○上海等處○二○集美第二號爲二百七十四噸之鐵船○用三聯成蒸汽機關○四百五十匹馬力○

(未完)

學生文藝

本校植樹記

(遼中縣立第二校陶家樹)

今天我校植樹○我們植了許多時候○方才植完○共樹惟松柏爲多○我們植這松柏有什麼用處呢？因爲松柏有恒心有勁節○能給學生做個求學勵品的模範○此外還有果樹○我們植這果樹有什麼用處呢？因爲他秋時結果疊疊○碩大可愛○可以比我們 日後學有 結果的意思○我們植樹的取義○就是這個○所以我才把他記叙出來○

遊觀校園記

(同校 白玉珍)

晌午休息的時候○我與曹君無事○便沿着各教室○遊觀校園一周○只見校園週圍○種着些高大的柳樹和槐樹○走到那裏○微風吹來○覺得十分涼爽臨甬路的兩旁○又種着些草本花○有紅有白○有褐有黃○共色不一○並且有的含芳吐秀○有的綠葉紛披○其中有蜜蜂嗡嗡的採蜜○蝴蝶雙雙的飛舞○我們看了○以爲眞是天然的一副圖畫○人在畫中○好看得很於是復前行○但見教室的前後滿栽着冬夏常青○經冬不凋的柏樹○挺幹直立的對着我們○好像在前面給我們作模範○叫我們也學他那樣貞節似的○我們正在觀看○只聽同學們喧嘩我一抬頭○忽然看見那邊果樹上○結着很美滿的佳果○我便和曹君說『我希望我們求學○日後的結果○也要像這樣美滿才好』曹君點頭微笑○彷彿很贊成的樣子○我們正在談論間不作美的鈴聲響了○於是便把我們遊觀校園的機會打斷了○回至家中○我想我們校中有這樣好的校園○足以引動我們求學的動機○想到這裏○很高興的用筆記下○

戒食瓜果的信

(同校 苑淑章)

修文我最親愛的學友啊！

昨天我忽 然想起了 一件事情○就是夏天已到○各種瓜果都已成熟了○又兼現在時令不正○各種的傳染病流行甚烈○望姊千萬多加小心○不可任意去吃瓜果○因爲我們能够講究衛生○保養身體○才不能生疾病○像那瘧疾○痢疾○吐瀉○及停食脹痛等症○一列生冷東西○都是這些病的媒介○則對於黃瓜○李○桃○梨○櫻桃○等物都要少吃○這是我萬分的桂念○別不多說○下次再談○

祝你身體康健！

重九登高記

(王鳳綿)

重九之晨○ 余師命吾 等結隊○共作登高之舉○以効古人於是排隊而出校門○鼓號生行於前○次者師長數位○後則爲不可勝數之學友也○須臾○即至村南土丘○名曰南樓者○登其上○荆棘滿地○刺衣難行○幸有幽路可通○祗 其巔則見悲柳垂首伴季秋枯草哀花滿地愁○寒雀林內啾啾叫○貪人拾柴忙不休○遙望遼水○白浪奔馳○滾滾長流○滔滔不息○舟楫往來○ 絡繹不絕 ○實可觀也○隔水西望○則寒村房舍○櫛比有序○樹木成林 ○半已枯黃○人喧犬吠○不時可聞○實令人有樂而忘返之概○偶仰天望日○時已午矣○師長即命整隊○相率而歸○濡翰記下○以示不負斯行云爾○十○十○作於新民三區網戶屯校○

長篇小說 地角 (一四六) (續)

吉屋信子譯
笳嘯著試

『直○怎樣了？』說些很長的話是不行的○什麼也不要思考的但願早些痊癒』○

語二○伏在直子的在旁說着○

『…………』

直子深深的頻頻呼吸着○

她不時的抬着沉重的頭望望男人○

這時戶外起了叩門的聲音○

『濱野先生○濱野先生』○

是所長工學士夫人招呼的聲音○

語二立起來開了門○

在白雪堆積的外邊○所長的夫人同位洋裝的紳士並立着

『醫學士現在是想着到你家裡來看看的雖然是午夜的時候了○這邊還有其他的病人候診○但經我請他儘先來診看你的太太○與我一同來了○』

青年的夫人優好的述着○

『謝謝○那末就請先生快看看吧！』

語二頻頻的感謝着○

醫學士走進屋內○經語二引導到直子的床邊○

經過這位醫學士的一度診察完畢時○語二淚眼的送出屋外○殷殷問着○

『先生○怎樣呢？只要能痊癒○我是什麼都能犧牲的○但請你多多助力○』

而醫學生毫沒有吃驚的樣子○

『還得再來診視呢○只要達到力量的所及』○

『先生○請你要極力的爲這家病人治療才好○這是我特別懇求的○勿論金錢的多寡○我必能完全擔負的○只請儘心治療○倘或她的病不能好了○她的男人是要與我絕的了○』

夫人緊張正容的問着○而醫學生還沒有怎樣 吃驚的樣子縮首答着○

『好吧！太太……』

更正

本稿前刊之一四六回○乃一四七之誤○除此次將一四六補刊外○特此更正○(編者)

大連汽船出帆

●青島上海行(上午十一時開)
▲大連丸　三月三十日
▲青島丸　四月三日
●天津行
▲長平丸　三月廿九日
▲天津丸　三月卅一日
●基隆高雄行
▲山東丸　四月十三日
▲山西丸　四月三日
●新瀉伏木敦賀行
▲河北丸　四月八日
▲河南丸　四月十七日
●元山芝罘清津雄基行
▲遼河丸　月　日
●龍口登州行
▲龍平丸　月　日

大連汽船株式會社
芝罘威海衛清津雄基
船票發售處
日本國際觀光局奉天分局　日電二三九一四　二八六三
大和旅館出張所(日電四六一一)
全城內分局(日電三五〇三)
哈爾濱新京外各地日本觀光局

東通行出帆

●開往芝罘威海衛仁川
▲利通號　月　日
●開往芝罘
▲昌平丸　月　日
●開往芝罘八角口
▲泰康丸　三月廿九日
●開往門司宇品今治尾道
▲照國丸　三月廿八日
電話一一八、三八五二　惠通行

大阪商船出帆

●開往門司神戶大阪(上午十時開)
▲貝加爾丸　三月廿九日
▲烏蘇里丸　三月卅一日
▲吉林丸　四月二日
▲他克馬丸　四月三日
●開往天津
▲志摩丸　三月廿九日
▲朝熊丸　四月七日
●上海福州基隆高雄
▲長沙丸　三月廿八日
▲福建丸　四月八日
滿鐵沿線各站及各埠日本國際觀光局
船票發售處
車船連運票(往復票車減二成船減一成)通用期限兩個月大連門司神戶間船票(買往復票價可減二成通用期限參個月)
▲專辦貨物代辦處
各地國際運輸株式會社
大阪商船株式會社
大連支店
奉天事務所
奉天浪速通一二六

阿波共同汽船出帆

●開往芝罘威海衛青島
▲十六共同丸　月　日
●芝罘威海衛仁川
▲卅六共同丸　月　日
●開往天津
▲長山丸　四月二日
●開往仁川鎭南浦
▲長山丸　三月廿八日
大連市山縣通
阿波共同汽船會社
大連支店
電話五〇〇一　六九九一

你打算 小孩們！身體强壯！聰明俊秀 不可不吃 萬年青的藥
你要想 延年益壽 返老還童 修容美顏 不可不吃 萬年青的藥
男女學生們各界仕女們均要常上 萬年青 走走
萬年青 在奉天市內中街路北 自動電話四五一〇
便福氣極了 担任 人壽保險 的大夫是醫冠滿洲久負盛名的三大名醫 蘇東曉 周雲五 路鑄九
專理各科病症大小方脈

感謝治愈 瘋狂
敬啓者家兄素患瘋狂妄言數年之久屢治未愈成爲癈人嗣蒙友人介紹服奉天大西門裏瀋陽縣胡同○濟世醫社安神至寶丹十餘付好如平人感佩無極登報廣爲介紹以便患瘋者知有救也
奉天市政公署課員 王孚民 啓
奉天濟世醫社經理梁麟閣常住哈爾濱道外十六道街市署第二辦事處○外埠詢症或要說明書附郵票六分逕寄哈埠即覆

斯塔跳舞場
櫻花祭舞踏大會特別開催者次序
廿七日 今晚
西班尼什·坦哥……(渡邊瑪麗子 水町夢子)
酒落男……(松野春子 水町夢子)
廿八日 明晚
夜之酒場……(森田富美子 有島綠)
我物……(金絲雀 小林貞子)
歐喀莎節……十數人出演

世界珍聞及其他

梅蘭芳在俄 謁列寧墓

莫斯科訊、十六日梅蘭芳博士謁列寧陵墓、並獻花圈、梅復參觀莫斯科各項新建築、晚間至音樂院觀劇、劇名「在馬戲屋宇之下」、

蘇聯各報對梅蘭芳劇團之蒞止、繼續以熱烈親善之情調、大書特書、各報複印梅氏及張彭春余上沅之照片、及梅氏各種戲裝、梅氏著文「余之到臨」載伊斯維斯太報、其言曰、余能蒞此蘇聯偉大首都、實萬分愉快、此舉余已翹望六閱月矣、貴國人士友誼招待、予敬深切誌謝、余與君等共處、必能發生各種永不能忘之友誼、吾人來此目的、在表演中國戲劇藝術、萬望君等不吝指教、以匡不逮、蘇聯戲劇成就、吾等異常欽佩、吾人至願能多爲參觀、俾能領教、吾人已蒞貴國、萬分欣悅、並望吾人所得於君等者、遠多於君等所得自吾人者」、

勞動報用「兩種文化之會合」之標題、記載梅氏之談話、梅氏對蘇方招待、表示謝忱、昨日梅君復用無綫電播音、其言曰、「吾等辱承莫斯科各團體不棄、竭予歡迎、予對此厚誼殊爲感動、予敬代表劇團及予本人致謝、」

蘇聯對外文化交誼會會長阿蘇樂西夫對梅博士之歡迎辭、已由各報披露阿氏云、『此中國偉大藝術家劇團之蒞蘇聯、在中蘇文化關係史上、爲一大事、梅博士已令中國古典舞台藝術提高至極高水準、此種藝術、在蘇聯藝術界及一般輿論中、必能引起深切之注意、蘇聯戲劇界對於梅氏劇團之高藝必能擊節嘆賞、蓋此劇團爲中國大衆之至寶、吾國基礎乃在蘇維埃制度、故於梅氏之偉大藝術、確有深切了解與學習之需、是實前提也、予得以蘇聯科學界藝術界及文化交誼會代表之資格、歡迎此偉大來賓之蒞蘇聯首都、至爲欣慰、吾人對於中國人民之偉大藝術家梅蘭芳敬表熱烈之歡迎、』

俄皇尼古拉胸前大勳章 最近流落於故都商人手

俄國羅馬諾夫皇朝鼎盛之日、曾佩於俄皇尼古拉胸前燦爛輝煌之大勳章及功一級之勳章、最近落於日本商人之手、致成爲好事者之話題、蓋去年三月、因羨慕王道滿洲國、乘坐輕轟炸機由俄領越境逃入滿洲國之蘇俄飛行將校華孚拉梅富中尉、隨身暗藏曾參加暗殺尼哥拉斯第二之彼之父親所遺之唯一財產、即前記之勳章二枚、其後因生活困難、將此珍貴之勳章抵押於日本人某店、旋由北平信義洋行主人越智丈吉以三萬金圓得之、大勳位章、於二十四金八光形台上、嵌有如小豆粒大至米粒大之白光金剛鑽五百餘顆、功一級勳章、亦於黃金台上、鑲有美麗悅目之十字形七寶燒、其間交錯帝政俄國表徵之巨鷹、嵌有大小一百餘顆之金剛鑽、只就金剛鑽一項、足值時價四萬金圓、

林主席將赴陝祭掃黃帝陵墓

戴季陶等亦已決定前往

南京訊、本年清明節、中央各要人之已決定赴陝西中部祭掃黃帝陵者、有林主席、戴季陶、鄧元冲張繼、焦易堂、王陸一等六人、其餘各院部會長官、現多尚未決定、但屆時未克分身、亦將指派代表、在大致本月底成行、

鉛球健將逯明之妻 滕爽被擊斃經過（續）

兇手劉景桂曾一度與逯同居 當場自首侃侃供述殺人目的

▲劉景桂談 兇手劉景桂女士在立候檢察官檢驗時、各報記者三十餘人、將劉包圍、探詢經過、劉笑容滿面、態度自若絕不類一殺人兇手也、據劉稱「伊與逯明、同係察省女子師範畢業人、伊係察省宣化縣於民國二十二年四月十一日與逯明訂婚、曾相偕來平、在北新橋天壽公寓同居十五日、原有一妻、係是年一月間離異、尚遺有一子、逯與伊訂婚後、又與滕爽結婚、伊閱報後始知、當於是年十二月二十七日發出警告逯明書、曾遍登平津滬各報、後逯請人調解、結果逯向伊賠償六百元了事、伊本不願受此銀洋、以家寒關係、故受此欵、以便乘機報仇、經一年餘準備、始於上星期用八十四元買得八音手槍一枝、子彈八粒、今日雖未將逯本人打死、但將他的愛人打死也就算了、一切在所不計、伊日前曾來過一次、因未遇滕、故仍回校、破壞伊之幸福、主動固由逯明、但滕亦不能辭其咎、又劉蓄意謀殺已久、故在此美術專科學校肄業、並未納費、

▲告國人書 民國二十二年十二月二十七日、劉景桂告國人書云、『全國父老同胞公鑒、我現在要舉發一個人面獸心的人、給諸位看看、說起他來、大概平常注意體育消息的人都知道的、就是那今年全國運動會的鉛球冠軍逯明、咗！幸虧是個鉛球冠軍、要是牌號再大些、更不知要造甚麼孽呢！他逯明、本來是個村野鄙夫、父母望子心切、拿着汗滴禾下換來的錢、供他升學、誰知道他一入都市、便生異想、更因在體育界稍有微名、便竭力學起摩登來、唉、摩登！摩登！天下多少罪惡都因此而生、第一個問題、盤旋在他腦子裡的就是老婆太不高明、怎樣也玩玩戀愛？跑回家去、既不顧父母拋媳的痛心、又不顧髮妻舊日的愛情、竟把自己的女人孩子驅出門外、女家本係平民、敢怒而不敢言、結果討了點瞻養費完事、這是時代潮流、儘可以自由離婚、這不算什麼、離婚以後、緊跟着就是追求對相了、西碰一個釘子、東抹一鼻子灰、這些事情、因爲有碍各位女士的名譽、我也不便詳述、最後在張家口碰見了滕女士、這位女士、別具慧眼、居然愛上了他、我們可以想到、他那受寵若驚的樣子、但是相處不久、又與滕女士要變卦、於是一溜烟的跑到宣化、各處奔走、央及朋友給他介紹女人了、他向人肯切的表示說、『外方女子簡直靠不住、要是娶妻成家、還是本地女子、我從此以後、要娶妻成家、不再講戀愛了』、隨又把滕女士的一切、一五一十的說了個體無完膚、他的朋友、聽了他這一套甜言蜜語、以爲誠懇表示絕無異詞、於是給他想辦法、其中有一位、曾經教過我書的、便把我介紹給他了、我向來是不講社交的、對於逯明的歷史、一點也不知道、可是我的先生給我介紹、我是十三分的相信絕無差錯、便去徵求我的舅父和一位堂兄的意思、他們都是逯明的朋友、結果各方都很同意、在家長主婚之下、我和他訂了婚、眞是出人意外、在本年十一月一日報紙、我竟發覺見了他同滕女士結婚的消息、我得着這個消息、我很懷疑他逯明的爲人、一方面和我訂婚、一方面又和別人結婚、定了婚的而不結婚不定婚的、反而結婚、他這一套欺弱人的把戲、我一點也莫名其妙、不久便來了找我了、據他說、『我和滕女士結婚原是受人逼迫的、決非我的本願』、所以還要求和我履行婚約！但是我以後才知道、原來滕女士允許負担一部分他的前妻的贍養費呵！」我明白了、他要同時娶兩個女人、可是我能答應他這種要求嗎？他涕哭着向我請求、幾次都被我拒絕、他這個把戲、看！遂唱好、又託人調停着解除婚約、我也沒允許、這種社會蟊賊、我的辦法、好了！這就是他、鉛球冠軍、出賣了愛情、出賣了人格、而他所欺騙的人、竟是他的朋友的學生、（未完）

邊疆珍聞座談會（九） 衣食住行 人間怪事

（牟君）邊疆戲劇是沒有的、但有敬神大典、或暇閑時節、一樣有公共、跳舞這種跳舞與內地跳舞姿式不同、然而樣式也絕不單純大致跳時係男女分列兩排、然後載歌載舞、大別之可分兩項、一爲具有濃厚之宗教意味、一爲男女之相戀、其歌詞大意亦如此、藏人統稱爲『阿吉拉木』、此種人均有相當訓練、並非任何人皆可優爲之舞時圍觀者必甚衆、於時圍觀者及跳舞者、興致勃勃、故意戲弄、必盡歡始散、在跳舞時、中間特置一樟、中陳美酒跳舞者可隨飲隨歌、西康藏民之另一娛樂、即每年五月十五之賽馬、賽馬地點、事前由呈辦者布置妥貼、屆期即正式開賽冠軍有相當獎勵、

（梁君）蒙古人民之正當娛樂有各種音樂、如胡琴、馬頭琴多係內蒙特產、就中亦爲淑焉無聞之音樂天才家、蒙民每年並時常出獵、尤其在春秋佳日莫不架鷹携犬圍獵野獸以爲樂

（劉君）青海人民、在夏天常有全族集會舉行宗教上之祈禱分述之、有種種不同之會、如賽神會、念經會、神舞會等、這些不同的會、他的舉行的唯一意義一方固然共樂其樂、一方亦在希望祛除不祥、屆時一般人民穿着各式合樣的奇怪衣飾、計有青紅紫黃綠等等顏色騎着高駿的馬還遊參加、一種熱烈興奮的氣概、常使舉「市」若狂、實際蒙藏無所謂市、但遇有盛大集會、男女肩聚戲磨其興致並不稍減於內地人民、儀式大致不外在預定時間及地點、先焚藏香柏葉、獻羊羔、揚鮮血插、『達什却』、達什却爲小白旗、上有藏經、然後轉『哈達』放『鹿馬』敬神之儀式乃告完成『哈達』形似毛巾、爲生絲所製、『鹿馬』即爲紙上書印度咒語、赴會者到會之後、須行轉繞、即歸去、在歸途上以爲一切大事已了從此漸入順境、莫不興高采烈於是取酒豪飲乘興並赴各鄰居帳幕談笑、蒙藏人民的特性、如果遇到飲酒的客人蒞臨他們常是格外歡迎、尤其遇到敬神歸來的嘉客、他們更是竭誠招待、在飲酒中間不論男女老幼、常是愈聚愈多越飲越高興、於是男的和女的、不由己的歌舞起來這時他們互相輕輕的吻着摟着跳着、處處能表現蒙藏人民的一片天眞、

阮玲玉 由銀幕到舞台 演「殉訟記」

已經報告過、阮玲玉自殺的結果、上海這個地方又可做一筆好買賣、在出書之外、阮玲玉又由銀幕走上舞臺了！上海千秋新聲醒但劇團日內即將開演『玲玉殉訟記』、這個劇本是由雷公及飄飄二人馬上合編的、地點大約在北四川路廣東大戲院、這個劇團是粵人組織的、他們以爲由粵人而描寫粵人、必能盡情點綴、生色不少！我們眞不知道舞臺上的阮玲玉將是怎樣一位人物了！

選舉運動皇后

滬訊、中國華美烟公司及上海體育書報社、爲提倡女子健美運動起見、特聯合發起選舉『運動皇后』該項選舉辦法、詳載於本星期六出版之女運動員書內、被選人須具有健美之體格、優秀之成績、及高尚之運動精神爲合格、愛好體育者、皆有投票選舉權云

觀櫻時節已臨 禁女招待飲酒

△爲保持風紀及康健

東京訊云、東京警視廳、曾禁學生出入咖啡館、今値觀櫻花時節、日人之出入咖啡館者將劇增、然每年屆此春季女招待亦將隨客大喝大醉、發生許多風紀問題、警視廳爲預防紊亂風紀、並爲保護女招待之健康、正在禁女招待飲酒云、

神秘飛機出發檀島

美國奧克倫電美國之神秘飛機一以無線電控制機器駕駛、於十四日午夜由奧克倫航空站出發、作世界第一次之自動航海飛行、此項消息係陸軍航空隊長及商務航空局所發表、出發之期或將延至十五日、惟現在則盡力準備、以期於午夜起程、飛機中將有陸軍長官二人、即海京伯傑隊長及畢賽爾隊長、彼等將觀察機器及新發明羅盤針之動作、惟如無特殊情形發生、彼等將全完不問駕駛之事、陸軍方面希望該機能完全不假人力飛往檀香山、安然降落、至於自動飛行設備之詳細情形目前猶嚴守秘密、最初希望此次飛行能不爲公衆知悉、惟新聞記者一聞消息、當局亦祗能解釋其大概情形、按此次飛行在軍事上殊爲重要、該機中裝有自動加油機、此行已裝油一千六百加侖、昨日試飛之時、成績甚佳、故全世界飛行專家皆非常注意、因飛行成功、則不獨在軍事上有極大之便利、即對於商用航空事業、亦將有重大改革也、目前美國之航空郵件、常因氣候不佳、而致耽誤、將來若用機器駕駛、即可免去損失生命之危險、以前無線電駕駛飛機亦曾有之、美國且有驅逐艦數艘及戰艦由太號、可在他艦上用無線電控制、艦中可完全無人、惟此種試驗、皆在極小之範圍內行之、尚未能作長距離之行程、茲悉新發明之方向羅盤、構造甚爲巧妙、爲商務部設計向某公司所定製者云、

北平來薰閣書店 大廉價兩月

本店開張故都垂六十餘年向蒙士林惠顧茲爲酬答雅意特別舉行大廉價辦法如下

【一】本店印行及古今小品印行會出版之書按定價七折

【二】本店印行下列三書按定價八折（1）古史新證王靜安稿本（2）古文聲系孫海波編（3）雙劍誃吉金圖錄于省吾編

【三】舊書按定價一律八折

【四】經理發行中央研究院歷史語言研究所出版刊物按定價八折

【五】代售全國各學術機關出版刊物原售實價廉價九折

【六】代售各私家如上虞羅氏武進董氏等新印書籍原售實價廉價九折

【七】廉價期限自民國二十四年二月十五日起至四月十六日止國外展期一月

【八】本店新編第四期書目及經售全國學術機關刊物目錄方志目錄函索即寄

本店開設北平琉璃廠一八〇 電報掛號五六五一

無奶嬰兒苦 缺乳母自愁

華氏下奶藥

生乳良藥 乳來精

產後娘缺乳 請服乳來精 生乳最穩妥 來精似湧泉 每瓶大洋壹元 外埠加郵貳角 各埠藥房均有出售

奉天小南門裡大街路東 總發行 蔭華大藥房 自動電話二一九一三號

奉天會館 廿八日 櫻花祭！ 欵待賞花湯糰 限先到百名・欵待以賞花湯糰

皮膚病新藥 妙治水 脚氣的特効

總經理奉天小西關大街 大同大藥房 電話 四三三二 二六九五

各國有名的藥廠出品的批發

中央影院 小西邊門外 今日開演

明星公司出品 後集 紅淚影 主演 胡蝶 鄭小秋 夏佩珍

下期開演 香草美人 主演 夏佩珍 王徵信

明星電影院 第一流的場內 三月廿五日起至廿八日止

▲上海昌明影片公司最近出品 △人人愛看個個歡迎響滿東方 武俠冒險機關劍奇俠大影片

第九集 火燒平陽城 主演 華賀顧徐 婉志天劍 芳剛光翔 章志直

△劍仙俠客越演越多、一集超過一集的緊湊 △門法鬪寶越鬥越奇、一幕勝似一幕的精彩 △激烈的鬼哭神號、可使你心絃顫動 △香艷的透骨欲酥、可使你的心緒恬齊

下期預告 火燒平陽城 第十集

東北大戲院 三月二十六日至三月三十日止

上海友聯影片公司偉大出品 武俠愛情說部巨片

一集 兒女英雄 主演 范雪朋

是舊小部中楚楚 是俠情片中霸王

敝影院由四月一日起 改稱東安電影院特此佈聞

不施手術而痊治之 歐賽羅 オセロ 治痔藥

招募汽車學生

養成駕駛汽車之優良技術者

新學期開始 特別隨到隨收 開校紀念學資大特典

▲本校之特長 ◎實習教材豐富 ◎實習用車多數 ◎實地駕駛練習場完備 ◎本校負有自獲得汽車司機許可迄於介紹就職之責任

▲指導懇切 有寄宿舍分文不取、用滿洲語教授

▲本校畢業生成績 第一回畢業生自應試以來、每回均有及第者、及第之好成績、以獲得汽車司機證漸呈於汽車界矣、此種合格効率斷爲本校所難追蹤、本校獨得之教授法的表現、

▲本校之名譽 滿洲國瀋陽警察廳考試駕駛員、此之預定在本校實地駕駛練習場舉行之

◎有志願駕駛汽車者、請先來本校參觀、其教授之優良、設施之完備與夫多數學生之練習場、一見便知、

△擅此技術者可免失業、速來解決汝出路之第一步驟！

奉天商埠地三經路八緯路角 公認 東亞自動車學校

另有簡章函索即寄

3月31日 星期日	4月1日 星期一	4月2日 星期二	4月3日 星期三
4月6日 星期六	4月7日 星期日	4月8日 星期一	4月9日 星期二

春季競馬大會

勝馬投票券 複勝式 單勝式 共金五圓也

圓壹金 入場券 贈品

於開賽期間有黃汽車由平安廣場往賽馬場間

雨天順延

場所 新競馬場……砂山公園

社團法人 奉天競馬俱樂部

盛京畫刊

冬日洗衣（湯崗子）

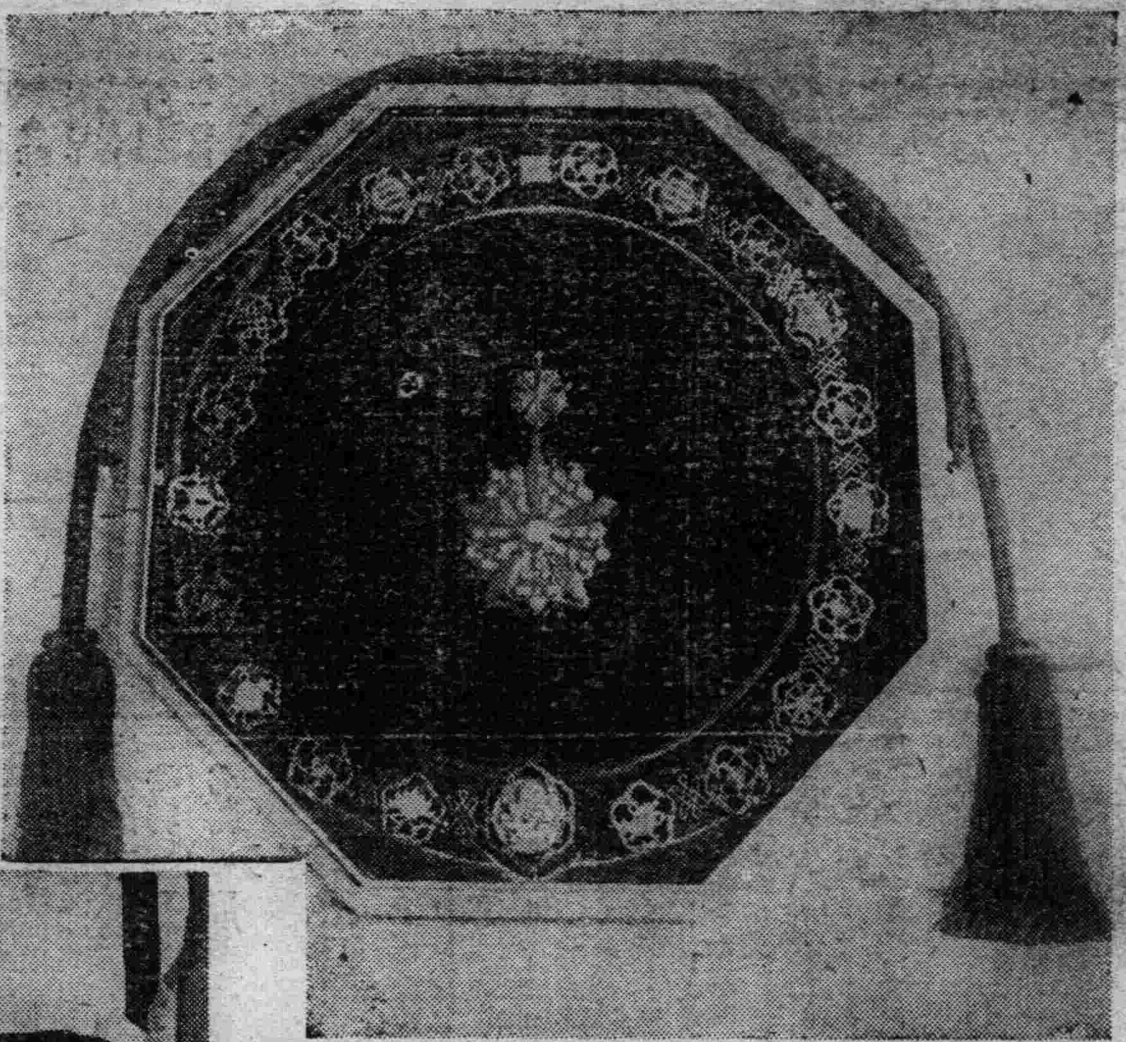

▲皇帝陛下、當御訪日時、御贈日本天皇陛下之大勳位蘭花首飾章、與御贈皇后陛下之大勳位蘭花大綬章、

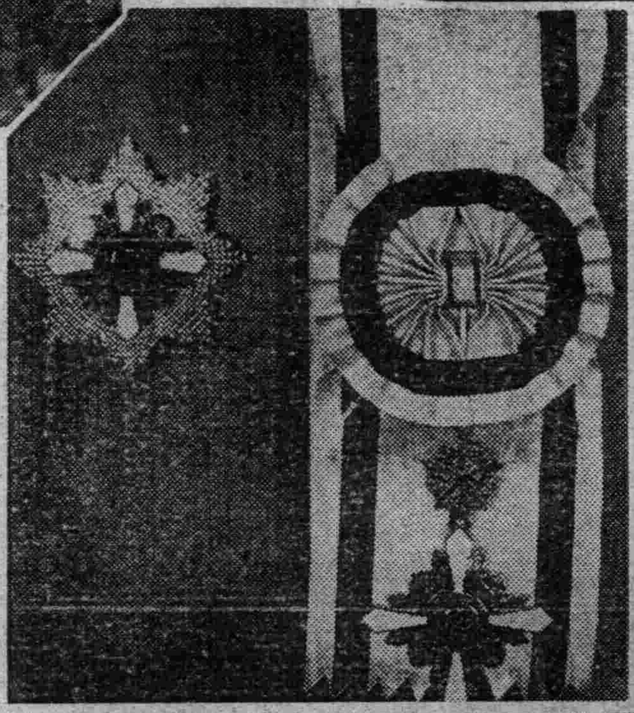

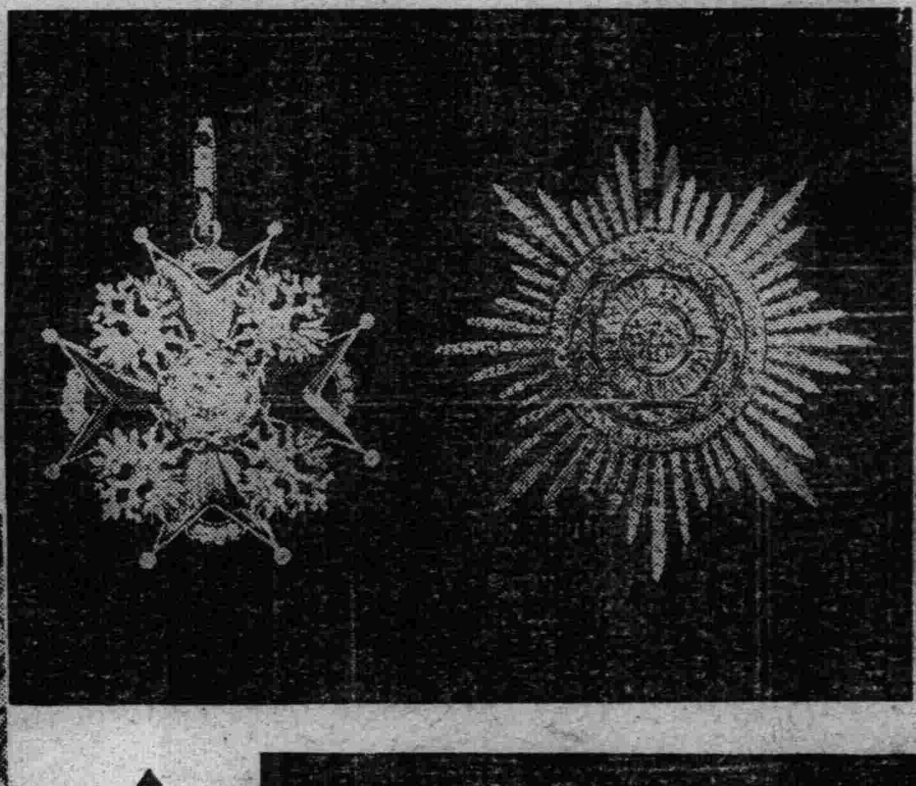

大勳位章（右）功一級章（左）此勳章、曾在四維曼諸夫王朝華麗時、皇帝御佩用者、旅居北平日僑、投金三萬圓購買之、即去春三月十一日、蘇俄乘飛機脫逃而來滿之飛行將校瓦布拉梅維布中尉、將其父所留該章、出賣以資生活、在乎典當、該大勳位、有米粒大之金鑽石五百餘個、功一級章有一百餘個之金鑽石、估價約爲三十萬圓、

北鐵管理局

松花江鐵橋

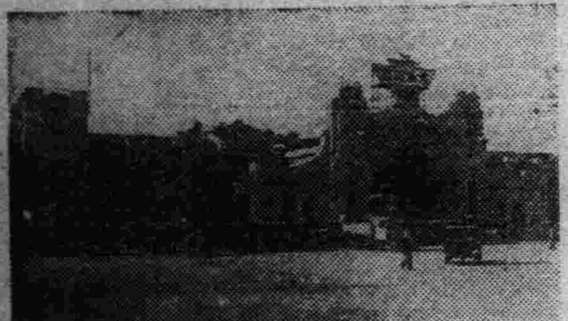

哈爾濱站

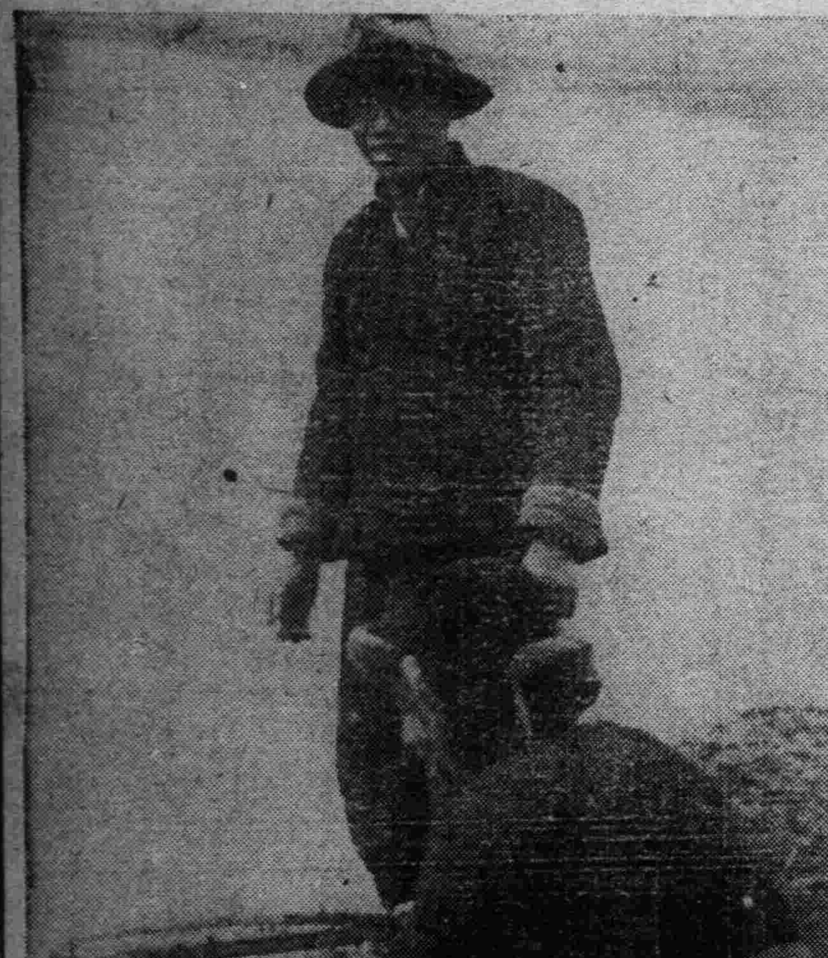

渾河撈漁

▲皇帝陛下御東渡紀念之日本郵政當局之紀念郵票暨戳記、

海濱旅館

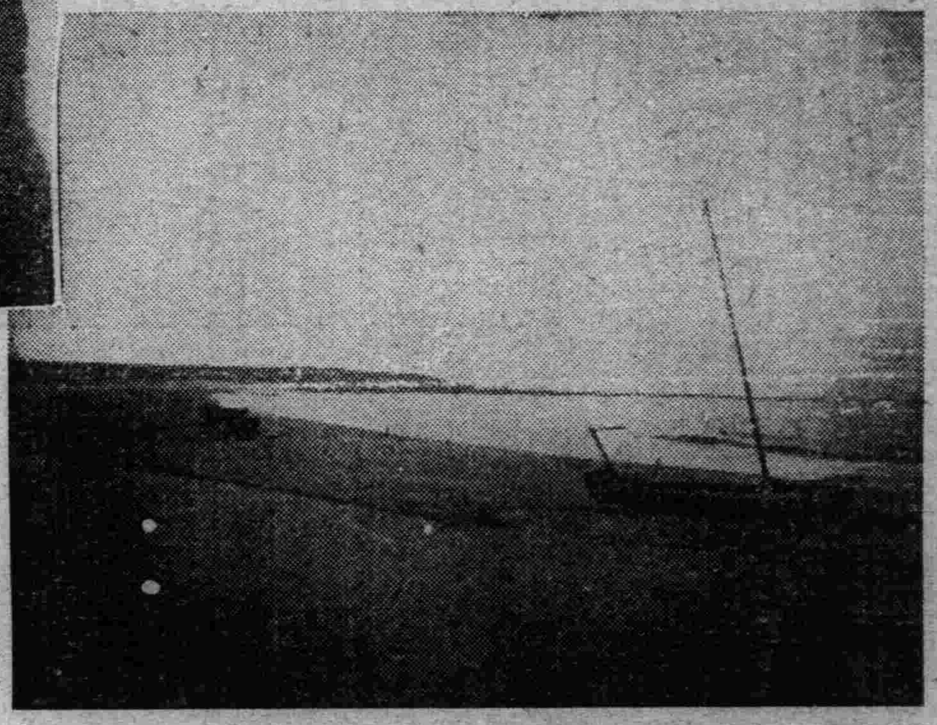

海水浴場

壺蘆島情況

海測所

凡痛風・急性或慢性關節風濕筋肉風濕・神經痛・關節炎・筋骨疼等、最特効的妙藥是……

撒斐美知爾

只塗擦皮膚就能鎭痛

可怕的通風（僂麻質斯）疼痛

您曾害過這種病麼？您的親戚朋友曾害過這種病麼？這病的症候、起初是怕冷發熱、如同着了凉一樣、不久忽然肩膀、膀筋及手脚之關節、突覺狂燥之激痛。全然如拿錐子在肉內亂錐之疼、若痛實甚、身子都動不得、若一動着更加疼痛不已。如此疼痛、連續幾日、而且疼日子、又有移在別處疼之場合。

又雖不甚大痛、而身體內常有帶疼不疼之感覺有不快之痛、如是連續幾月、或幾年者。

若有如此之症狀、是即所謂痛風也。

相似痛風之 神經痛與關節炎

全然不發熱、不腫脹、單只臉上、耳朶後、手腕口、胸膛、臂、大腿等、覺着如同拿錐子錐的疼痛之症狀、這是神經痛。

關節炎之場合、也和痛風相似、手脚之筋肉亦是疼痛實甚、雖如何豪强之人、亦不能不悲鳴也。

舊式治療法與新式治療法

是故痛風、風濕、神經痛、關節炎等之場合、治療之法、當以何者爲最好之良法耶？

舊式療法、是用內服藥、是實甚迂遠之療法也。何則、病處是在筋肉與關節、並不在胃腸。乃不直醫受病之處、而將藥送於胃腸、更由胃經若干周折、纔至筋肉關節處動作。恰巧像由日本去滿洲、而反經由美國、法國、英國、德國、俄國之西利伯亞、遊世界一週、而入滿洲者也。

現代文明人、早已無此種愚法。因有皮膚塗擦藥「撒斐美知爾」故也

由皮膚直接奏効患部

「撒斐美知爾」單直接塗擦皮膚之表面、藥力即漸漸浸透皮膚之內部、縱如何難堪之激痛、自即時停止、實有意想不到之作用也。

不像內服之像由遠處周轉、故効驗即快、而且藥之不費、全部向患部作用、其効力甚大也。

最有效果的 蒸毛巾療法

欲使「撒斐美知爾」之効力、更加神速、則以用熱毛手巾療法爲善、其方法、先將毛手巾用開水十分燙熱、貼在患部皮膚面上、皮膚温暖、毛孔十分張開、塗上「撒斐美知爾」、而十分摩擦之於是又照例用一回、即用熱毛手巾再貼一回是實簡單之療法、縱七轉八倒之重症、可即除去、而得安眠也。

肩髆酸疼、頭疼 胸膛疼、一切之筋肉疼痛、皆有奇効

「撒斐美知爾」之用途不止限於痛風、風濕、神經痛、關節炎等、固不待言。即肩脖酸疼、頭疼、胸膛疼、運動及勞動後之筋肉疲勞疼痛、捻挫、打撲傷等、一切皮膚內部之疼痛、用之即有停止之効。又止蚊子、蚊蚤、臭虫等咬腫時之痛兼消毒、是之重寶也。

病本無情、即夜間亦無遠慮而突發、惟有「撒斐美知爾」一筒、隨時皆可救此苦痛也。

至極清潔之藥 使用心地爽快

「撒斐美知爾」是極潔白之白色膏、香氣又好、決不有塗擦之後、如舊式膏藥之污染皮膚及衣服之缺點、用之極爽也。

但此藥不可擦在皮膚破裂露出傷痕之處、雖然無害、但是患部疼如火燒、此乃藥力最强之故也。

滿洲國各藥店均有出售

定價 金一圓 金五十錢 金二圓五十錢

使用心地爽快

東京市日本橋區本町 株式會社 田邊元三郎商店

KODAK RECOMAR

柯達來康麥鏡箱

柯達來康麥鏡箱 裝用乾片軟片包或散裝軟片之最精美鏡箱 爲非常精確之攝影利器。結構巧妙。應用之廣大。耐久。準確。成績高超。腔可以雙倍伸長。多種。尤爲一大特色。鏡頭有快門皆康般附自拍機。此式鏡箱有二種照片尺寸十八號二寸半×三寸半 卅三號三寸四分之一×四寸四分之一或九×十二生的米突 每具皆附乾片暗匣軟片包暗匣鉄線開放及收小框。

如欲照片成績優良請用柯達軟片與乾片

美商 柯達公司 大連經理義昌洋行

事論得紅了哈 顏色鐵青 於是乎頭痛得 愁眉不展 又犯了苦臉的 蟲牙老病 服哈蕾亞卡就 展開笑臉……

頭痛・牙疼止

哈費亞卡

はれやか

三角、五角、一圓、二圓 全國各地藥局藥房皆有經售

本舖 日獨醫化學研究所

◎癆傷咳嗽痰喘特效藥廣告

▲註冊清金止嗽丸▲

此藥出售已十年有餘矣屢試屢驗効力非常專治男婦老幼各種咳嗽不論年深日久勞傷痰喘吐血痰中帶血肺癰肺癆各種奇異肺癆乎臥不安內傷外感肺經不清此藥善能止嗽定喘清氣化痰誠肺部之要藥患者試服方知不謬也定價大洋每盒四角半打二元二角一打四元如蒙函購郵費自備

△△淋濁特効藥▽▽

▲註冊淋濁清毒丸

專治列下

△多年疚濁△漫性淋病△小便困難△頻數莖痛△尿管刺癢△溺孔閉癢△尿道潰爛△尿色混濁△或白或紅洩便不情△色如米湯△成妙成粒△一切淋濁△服之逐減△其効甚捷定價每盒大洋四角半打二元二角一打四元如蒙函購郵費自備

總行 奉天大西關恒濟堂 滿電話三八九二號

分行 日本站北市場 奉天工業區

恒濟堂發售

治痔聖藥

北平特効

化痔去龍散

化痔藥膏

主治 二十四種痔症如各種痔漏大便走血奇痛奇癢濃血潰流凡用此藥外擦藥膏痛止濃消不受困苦

藥價每料兩大袋現洋五元 半料一大袋三元

痔瘡效藥膏每盒大洋一元 (外埠滙款函購者免收郵費)

經售處 奉天大西邊門外南二經路分所西十二緯路門牌二十四號 張三多堂

函索痔圖說明寄郵票三分即付

奉天同芝堂參茸藥店廣告

本堂設在奉天城內大西門裡路北三層樓房自辦各省地道藥材生熟咀片炮製潔精虔製應症丸散膏丹虎鹿仙膠參茸虎骨藥酒以及野產山參成架鹿茸定價克已四遠馳名爲各界贊許有口皆碑今爲酬謝主顧起見特將自製丸散膏丹每逢舊曆初一十五星期等日一律減價一半如蒙惠顧無任歡迎

特聘名醫 姜聘周先生 屈桂宸先生

分別各科逐日應診 午前門診午後出診 每日午前施種牛痘

(特啓)【本堂精製】補腎斑龍丸

專治諸虛百損腎虧精乏房勞過度青年斲身太早或手淫過度見色流精陽痿不舉房事早洩子嗣艱難面黃休弱四肢無力凡由腎部所發各症服之均有特效另有說明書函索即寄

株式會社 大連機械製作所

本店 大連市沙河口臺山町

支店並工廠 奉天西塔大街三町目(電話二二〇三番)

製品 一鐵道車輛、鐵道路線附屬品及信號裝置 鐵橋鐵欄、鐵筋鐵屋豆油容器鍋爐類、

要目 一分氣鋼、氣機、煙突、各種機械類設計製造裝設鑄鐵、鑄鋼並、眞空確鐵物、摩素瓦斯、

好機會花柳病救星

敬製花柳聖藥九龍丹一種專治花柳諸症不論男婦遠年近日精化氣化毒淋紅腫破亂下疳魚口便毒楊梅疹痘或誤服薰頂劫藥發生變化以致升天落後結毒入骨並久注射未愈者請用一付清晨空心白水送下永不忌口服後藥力不威不猛其毒完全淨毫無痛苦且無脫髮落齒及不生有之弊此藥揀選上品遵古炮炙原質純潔法合衛生裝璜精美便於携代功能殺菌止痛解毒清血素嗜花月場中諸君宜購此藥以備不虞孕婦忌服每付定價大洋貳圓 滿陽南部林子村王奇峯謹啓總代售處奉天大東門裏路南金王府胡同東頭道南面東綠角門門牌八十七號王宅

售分處 奉天 大東門裡志仁堂 工業區三馬路西黃土坑慶和堂 小南關德裕堂 四街榮昌理髮社 遼陽咸春堂 小東關峻興隆 大西關平世合順 千金寨至誠永 皇市電車路林記油房 康里南頭 安東兄弟藥房 保安堡萬同春順祥堂 大東邊門外源順東 吉林景合會 江省巴彥同隆和

桐廬警官讚如意膏 將其濕疹迅速治愈

徐光耀君玉照

濕疹爲一痛苦頑固之皮症患者常因其刺激而以指抓之然此一抓爲他日指抓易引起血毒症也

如意膏消炎止痛去腐生新奏效俄頃實爲此症及其他皮疾之最新科學專藥也 浙江桐廬公安局局長徐光耀君來書云「鄙人面部久患濕疹痛癢異常用藥多種時發時愈不能斷根近擦康士如意膏霍然而愈眞所謂盡如人意也」 如意膏統治皮症皮傷皮皴清涼爽適芳香靈效各埠大藥房皆有出售或向上海江西路四五一號康士醫生藥局函購每盒大洋七角六盒三元五角郵力免收一切信件可由奉天和記洋行轉上海康士醫生藥房

握現代治淋劑之最高權威的

德國梅濁尅星

▲愛迪那博士發現透膜殺菌法！

▲全世界醫師始得淋病根治藥

淋病斷根新法

淋病的難滅已成全球醫界的難題，要把淋菌巢窠醫好方才成完全淋菌斷根，淋病怎樣可以算斷根呢？也是醫師及病家所渴望的一件事，然淋菌消滅就作爲淋病的治愈，而究竟用怎樣的方法，可以證明深部的淋菌確實消滅呢？醫師祇用一種深部殺菌的新藥梅濁尅星把潛伏的淋菌，完全殺盡，行了此法以後即檢不出淋菌並且沒有其他可疑的症候時，大約可作爲斷根，經過了三月半年一年之後，再行同樣的方法沒有淋菌而且經過了良好的時候，就把淋菌治愈了，還有一句話男人家已完全治愈，如不同時醫治她已經被染的妻子，這樣的醫治是一點兒沒有用的，

▲梅濁尅星的醫治作用

梅濁尅星爲愛廸那博士耗四十年之心血、經二百五十二次的實物試驗、送請全世界花柳病院八百七十八處實驗、始告成功的、淋濁斷根特效藥、其藥性王道、功效的神速、可稱十全十美、實爲二十世紀醫藥界新貢獻。

(一)本劑有專門透入男女的深部粘膜細胞內，殺盡淋菌的特徵所以服過此藥者的小便也有極其强大的殺菌力，

(二)藥性和平、毫無副作用，絕非檀油劣藥之妨害腸胃碍及生育等流弊百出者可比

(三)專治急性慢性、五淋、白濁、婦女、白滯、膀胱炎、尿道炎等症、有屢試屢驗的特效、

▲德國成彌鄧藥廠鄭重監製▼

▲梅濁尅星說明書函索即寄▼

▼大連▼華泰▼華西▼五洲▼安東瑞祥泰▼新京中西▼營口▼中西五洲▼奉天▼吉林五洲▼黑龍江中西▼鐵嶺義和堂 洮南和發順▼普蘭店▼康德記

哈爾濱道外六道街口 柯爾登洋行

各種無線電批發

三球至九球之各種・無綫電併用電裝留聲機之各種無綫電・礦石受話機・並各種另件・店舖宣傳用各種大聲電裝留聲機・修理精巧・自行車用洋燈各種電料

以上廉價批發出售並對各地之顧賜者即將機器按安奉上務乞惠臨是荷

奉天加茂町十四番地

華盛公司

日電話六六五七

禿頭病・青年禿髮・髮稀少・弔頭髮・禿頭瘡・扒頂・眉毛稀少・攣髮・惡劣・凡男女必生毛髮之部份・如完全無有・或不足不好者・請即用本藥爲荷

藥價五角・九角・一圓六角・三圓・五圓五角【全國各處藥房皆有出售】

說明書函索即寄

東京市芝田村町電車通 發賣元藥東京院

博士創製之 生髮良藥

生髮藥「富美納音」係皮膚科專門田中醫學博士所創造者、因其兼與生髮上適度之殺菌作用、興奮作用及營養作用以促使毛髮生長、且能防止頭髮脫落與頭垢叢生也

世界強身藥惟我獨尊

諸君如不信何妨一試

藍色補丸 虛弱症之救星

珠琍藥房經理

補血强壯

赤玉牌葡萄酒

諸位兄弟姊妹們 我以前很衰弱 因爲喝了赤玉葡萄酒 身体與面色都十分好起來 請爾們嘗試一番吧！

百杯健康 千杯延年

代理 洋字牌 NSK牌

火碱 五〇〇斤

碱料子 一六八斤

奉天加茂町五番地

有限公司 乾卯商店奉天出張所

日電話圜四四六番 滿電話三一七八號

本店・大阪 支店・東京、天津、大連 新京、哈爾濱

痔征伐之先鋒……オセロ

痔滅膏 痔坐藥

¥.30 .50 1.00

三井茶園製＝日東紅茶

品質優良 價格低廉

三井洋行總經售

特約茶莊 ㊆清光洋行

奉天春日町三番地 電話⑧二六三番

金源監本考【六】（秀民）

中州丙集第三云。「劉記室迎。字無黨。東萊人。初以廕試部椽。大定十三年。用薦書對策。爲當時第一。明年登進士第。除豳王府記室。改太子司經。顯宗特親重之。二十年從駕涼陘。以疾卒。章宗即位。錄舊學之勞。賜其子國福進士第。無黨自號無靜居士。有詩文樂府號山林長語。詔國學刊行。」

此蓋章宗初即位時所刊也。顯宗諱允恭。世宗第二子。立爲皇太子。孝友惇睦。性最仁厚。章宗之父也。山林長語後世未見著錄。中州集錄迎詩七十六首。樂府二首。清陶玉禾云。「金詩推劉迎李汾。而迎七古尤擅場。蒼莽樸直中。語皆有關係。不爲苟作。其氣骨固絕高也。」

余自海陵都燕。浸染華風。失其故俗。金主患之。禁女眞人不得改爲漢姓。及學南人裝束。（金以先取遼地。稱其人爲漢人。繼取宋河南山東。稱其人爲南人）衛士有不閑女直語者。並勒習學。此外更竭力提倡其國字。國字者女直字也。曰『大字』。太祖。時完顏希尹依倣漢人楷字。因契丹字制度。合其本國語所製。曰『小字』。熙宗所撰。兩種俱行用。（契丹字亦有大小字。宗雄能以兩月盡通契丹大小字）。以策論進士選女直人。策用女直大字。詩用小字並於京師設立女直國子學。諸路設女直府學。以教士民子弟之願學者。學生旣衆。譯本經書之需求自殷。計其用女直字譯出者。較之當時夏國西夏文譯本論語貞觀政要六韜種類爲尤多。然此種譯本。果由女直國子學刊印。或弘文院（掌校譯經史）譯經所自譯自刊。抑亦由國子監刊板。史無明文。不得無知。今亦不能遽指爲監本。故附存其目于下。

女直字貞觀政要。女直字白氏策林。（大定四年詔以女直字譯書籍五年翰林侍讀學士徒單子溫譯進）。

女直字史記。女直字西漢書。大定六年徒單子溫譯進詔頒行之見金史九十九徒單鎰傳。

女直字孝經（大定二十三年八月乙未親稼于東郊以女直字孝經千部付點檢司分賜護衛親軍見世宗本紀）。

女直字易經　女直字尚書
女直字論語　女直字孟子
女直字老子　女直字揚子
女直字文中子　女直字劉子

女直字新唐書（以上大定二十三年九月己巳譯經所進命頒行之見世宗本紀）

女直字春秋（大定二十八年宰臣對日五經中書易春秋已譯之矣俟詩禮畢試之可也見選舉志一）

（完）

社會小說 財色婚姻（二二二）（儒丐著）

二十、走頭無路執行最後手段

林老先生見說。剛要說。

『怎麼。他們也把你拒絕了。』

那林太太早已叫起來。氣憤着說。

『這些人。我不解怎都這樣溫。給臉不要臉。你不用着急。他們不是不愛管嗎。到了時候。恐怕他們一個也跑不了。』

她雖然這樣說了。可是金珠始終不明白她這是什麼意思。這時門外好象有個汽車聲音。因爲他們 正在談話。金珠也不曾留意。依然希望林家二老指示他一條正經的途徑。無奈林老先 生的戰略。在家裏雖然奏巧了。在外面却遭了一個意外的挫敗。他已有些氣餒了。倒是林太太理直氣壯的說。

『你們誰也別發愁。都有我呢。』

這時樓上忽然奏起一派琴聲。鏗鏘悠遠的送入金珠的耳鼓。他知道這是七小姐 飯前的自課。當下他的心弦被這琴音一蕩雖然煩悶着。也覺得這彈琴的是唯一的安慰了。這樣一想。好象七小姐 的纖指。已然搔在他的心窩。當下他暗自估量着說。

『我的煩悶。她知道不知道呢。她是喜着。還是用琴一樣排遣她的煩悶呢。』

這樣想着。早是傾着耳朵向樓上注了意。林太太見了。笑道。

『這鴉頭只顧自家喜歡。纔賓來了這半天。她都不知道。』

旣又向金珠說。

『你放心。什麼事都有我呢。你先到樓上跟她玩一玩去吧。』

金珠見說。巴不得要飛到樓上。早已辭了二老。一直跑向七小姐的香閨。在門框上叩了兩下。便推門 進去。只見七小姐穿着一件艷色的薄夾旗袍。面向裡。正在彈琴。金珠怕擾害她。先自停了步。可是七小姐 已自看見他了。因爲琴上有一面鏡子。於是先自鏡中向金珠笑了笑。把個尾聲彈完。纔忙着去和金珠握手。

浩浩人海　擯棄以後（晶雲）

春風帶着暖和的氣息。從梅嶺的綿亘的重山間漏過來了。吹醒了嶺下四維叔家的烏黑的大門前的兩株車蓋似的槐樹。披上一身嫩綠的衣裳。得意地在暖和的春風中搖曳着。村上的人們。在暖和的春風蕩漾中呈現着一種新生活發的氣象。紛忙地挑着秧子。走向田里工作去了。

這時。四維叔家的兩扇黑漆的大門 是洞開着。從門外望去。可以很清楚地瞧見天井裡兩邊種植着青翠翠的夾竹桃。正廳上掛着繡着『八仙』的大紅緞彩屏。燒着紅的燭子。神桌上陳列着許多菓碟。像慶新年似的。然而簷下却加多了一班吹鼓手。不時地叮叮咚咚的吹打着。這便即住足圍觀的八仙推測到四維叔家今天定有着喜事。

『滾你媽的蛋！今 天是老子的好日子。不要在我的面前打彩頭！老子那有許多閒錢來白養你這畜生。已經白養你十幾年。不會做事。連生養一個把兒子也不會。狗東西。滾你媽的蛋！不滾。老子就要。』

鼻子扁平的四維叔。穿着一身簇新的水綠色綢棉袍棉袍上再加上一件黑緞馬甲。雖則他是一個中年的人。然而今天這樣的裝扮。至少在歲數上是可以減少幾歲的。他氣凶凶地提高着嗓子叫罵。同時。並親至動手。把一個頭髮蓬亂得像亂麻似的的中年婦人攀出門口來。

那中年婦人氣咻咻地抽咽着兩隻眼 睛紅腫得像兩只爛熟的胡桃子。面龐像裱着一層銀色的紙似的灰白。簡直不成一個話着的人。她坐在門口的石階上。腦袋低得像掛在胸脯前。小孩子似的咿咿啊啊的哭着。口里哼出不清嚶語似的話。

鄰近的人。男的女的。都扔去了他們的工作。帶着好奇的眼光。走過來看熱鬧。脊背靠胸膛。胸膛靠脊背。重重地把她圍繞着。不平和惋惜的氣在每個人的心坎裡交流。

『怎麼。四維 嬸。家裡發生什麼事呢？』人羣裡竄出綽號多嘴婆厚福嫂來。嘴唇尖長得像老鼠嘴巴。蹲下去拉着四維嬸的衣角向着。

『自然是…因爲… 年紀…老了。不…不漂亮。所以那…老不死就說我…不能生男育女…把我擯棄去討…年輕能裝妖…幾的妮子哩！…。』四維嬸一抽一咽地說着。喉管斷噎得像壓着一塊沉重的石頭。

『眞是豈有此理！沒天良的不死的東西。自己不能生子還敢怨人。年輕的時候。把鼻子都嚇平了。不死已算是造化。還敢想望生子！…』人羣中有人揮嘴地罵着。

『那還是上村長那兒去告訴。請他去和四維叔理論。痛哭又有什麼用呢？』

多嘴婆的厚福嫂。終於對她提出這樣的建議。

『上村長 那裡去告訴。那又有什麼辦法呢！村長。根本就是這樣的人。從前他自己不是也做過和這同樣的事嗎？不能生育子女的女人。就得像破履似的擯棄。差不多將成村上的習慣了。告訴又有什麼用場呢？』年老的林三爹感嘆似的說隨後撐着拐杖離開了人羣。

一般人似乎知道這場悲劇無結局。鳥散般的散開了。祇剩四維嬸孤單單的坐在石階上。一抽一咽地。時時拉起袖子在眼角上抹去了盈盈的眼淚。

關于袁枚【十】（竹君）

（二）思想

這全是白話。但情趣宛然。耐人尋味。我最愛他的『題史閣部遺像』四首。

已斷長淮臂。難揮落日戈。風雲方慘淡。天子正笙歌。四鎭調停苦。三軍涕淚多。至今畫圖上。猶盼舊山河。（遺像）

且喜家書在。銀鉤字數行。凄凉招命婦。宛轉託高堂。墨淡知和血。終篇說斷腸。當時濡筆際。光景莫思量。（史閣部家書）

這也是白話。只看『至今畫圖上。猶盼舊山河。』和『當是濡筆際。光景莫思量。』這幾句。是如何地凄凉沉痛啊！

他的古文亦很好。如『黃生借書記』。『隨園記』。『隨園後記』。『浙西三瀑布記』。十四歲作的『高帝論』。都別有風味。隨園記云。

『金陵自北門橋西行二里。得小倉山。凡稱金陵之盛者南曰花雨台。西南曰莫愁湖。北曰鐘山。東北曰孝陵。曰雞鳴寺。登小倉山諸景隆然上浮。凡江湖之大。雲烟之變。非山之所有者。皆山之所有也。』

物雖佳不手致者不愛也。味雖美不親嘗者不甘也。子不見高陽池館蘭亭梓澤乎？會然古蹟。憑弔生悲。覺與吾之精神不相屬何也。其中無我故也！』隨園後記。（未完）

這樣的人生（綠波）

我覺得人生是過於奇怪了。爲什麼好好的又讓別離呢？固然別離誰都知道是一件可悲哀的一件事。的確是一件可悲哀的事情！

錦州雖然不是很熱鬧的都市但是那有不受物質文明的人生崇古而尙儉的風俗。誠實不苟的人情。摯愛的朋友。—這都不是很値得依戀的嗎？。

我可崇拜的錦州啊！可眷戀的朋友啊！何。時還能在一起玩耍呢？。兒女滿膝的時候？。白髮蒼蒼的時候？。九泉之下？。—這是很難預定的吧！。

同時我更咀訣光陰不應該這樣的快。像子彈飛的那樣快。但是子彈的飛是有目的地。光陰哪。—那是你的目的地呢？。看哪！飛煙從籬落間透出。飄上了屋頂。飛上了柳梢。飛過了古塔漸漸的漸漸的消逝了。—這不正徵像人生飄渺的景像嗎？。

並且。人不應該自豪爲萬物之靈。假使人眞若是萬物之靈的時候。怎不老是相聚。沒有離別。把美麗的太陽高高的釘在天空中永庋這大好的春光呢？。爲什麼一步一步的向死的道上邁進呢？。

敢顧他
春兒常在。草常青。
花兒常放。水常東。
人兒常聚。永相逢。
這人生。這人生永做青春快樂的夢。

—二〇三二〇二於奉宿舍南

樓的一角繁愁中。

悼阮玲玉（劍心）

辛酸幾許剌心弦。一葉紅塵了槃牽。留得銀壇多少恨。何人不道可哀憐。

聯話（大翮）

揚州吳讓之先生。初名廷颺。字熙載。後以字行。改字讓之。晚年自署讓翁。爲包安吳高足。書畫篆刻名重一時。然才博運蹇。妻極不賢。長子早死。次子有心疾。老寓無寮。伦傺以終。嘗署楹聯自嘲云。『有子有孫。鰥寡孤獨。無家無室。柴米油鹽。』亦可悲矣！

永別了玲玉（郁倩萍）

玉碎珠沉亦有因。長辭即辨是非眞。覺來一場糊塗夢。飄去追尋世外春。

我崇拜的阮姊姊。聰明玲琍。這齣和氣。銀幕上說法現身可喜。可喜。銀台勝利。醉倒中華各影迷。玲玉姊姊誰不歡喜。新女性一幕離奇戲。觀衆心理。怪你認眞猛向前。大家歎息。眞事原來假。假事莫猜疑。看過影片勿忘記。腦海裏邊常常想起那知道晨曦裡。永別了親愛的姊姊。永別了親愛的姊姊

永別了親愛的姊姊。

我崇拜的阮姊姊。怎麼生氣。背自分離。天地間難道不容了你。你呢？想像離奇山秀水明好田地。玲玉姊姊。你忍心別離。安神片不■是好東西。大家之味。你竟閉眼笑咪咪。多年修養一旦就拋棄。誰害你不起？登峯造極好技藝。環境逼迫。不顧是非。那知道輕輕地永別了親愛的姊姊。永別了親愛的姊姊。永別了親愛的姊姊。

忠言　青年服務須知（陳中權）

青年最富有情感和激烈性質的。青年最能勇

（一）上辦公室。須絕對準時。但退値須待公事辦妥。不宜到時即行。

（二）待同事須以親愛的精神。謙和的態度。始終不改。初任職。一切隔膜。尤須誠意請教。即相處有年。亦須久敬。

（三）在辦公時間。無暇與同事周旋。須在休息時極意與之聯絡交歡。苟爲時間所允許。須個個有聯絡交歡之機會。

（四）對上級須以誠意忠心相待。尤須服從。蓋我居上級。旣望人之服從。則我不可不服從上級也下級服從上級是機關健全之徵象。若認爲絕對不能遵行。則建議。再三建議而不聽。則辭職。若在職一日。服從一日。服從基於忍耐。

（五）上級待我過於親厚。須防他人之妬忌。若待他人親厚時。須戒自己勿生妬忌。蓋妬忌實人之普通性也。

（六）酬報以公平爲原則。欲得厚酬。先立勞績。他人所得之厚薄。不必計也。

（七）同事有不良習慣。切 不可沾染。勿因敷衍情面。隨波逐流。但交未至相當程度。亦不可傲然謝絕。致傷情感。最好婉詞却之。

（八）同事間有不可少之酬應往來。須切戒浪費。若有相當交情者。須與之共同切戒。

（九）廉潔是不用說的。廉潔 之源。在乎節儉。不可不知。

（十）辦事經驗。如海之不可測其深。須刻意探求。得一分。算一分。初得少許。便謂已足。乃是大誤。

（十一）學識與才能。即有不足。却不要緊。在不苟。在虛心。此兩點。是處世成功的萬寶靈丹。

（十二）文件辦完。須復閱一過。若眷簿記。尤須於辦了後覆核一過。蓋辦事以正確爲第一要件。欲求正確。惟在精細。

右十二條爲吳年肄業中華職業補習學校時。教師以之口授者。當時觀之。猶不覺其重要。數年來根據服務經驗。覺以上所言。句句切實。適非老生常談可比。竊意青年服務。設無良好結果。必是觸 犯上開某條之故。如就職數月。而上級滿意。同事無間言。」則第一大難過去矣。今再以短言括之曰。『大量容人。小心處事』。『有容乃大。無慾則剛』。『利在衆後。責任人先』。而青年服務之要點。盡在於此矣。

◈投稿須知

（一）凡來函稿須加句點
（二）稿紙須在一面書寫
（三）取錄與否槪不寄還
（四）不予酬貲亦不贈報

漫記　日新隨筆（下）（小琴）

枝江王惟叙。字秩亭。淸時人。共有集蘭亭修禊序字詩讓一卷。用字體貼近意。非强而 爲者。有五古輓某友一首。云『彭殤豈能齊。妄言或類是。修短聽諸天。所痛在 一死。年少不永年。陳述悲流水。夫人同於盡。終期隨知已。九幽若可作。猶當有後覩。俛仰爲興懷。感慨係之矣。』殤死之情。盡如在掌。其七古有補修禊作詩云。『年年歲歲修禊事。或在林陰或水次。今年禊事不能修。會遇玄誕 虛信至。所欣是。日又暮春。和風相惠豈無因。同羣快然猶齊集。逑雖已陳未云陳。形骸放浪隨俯仰。列坐其間有少長。此地曾 紘況可娛。曲靜聽由朋鵬。臨期引觴。咸係情遷。固文以情趣生。作者自作述者述。自信述古 令老彭。當初會稽極暢詠。竹外山崇嶺亦峻。觀人於已取舍殊。宇宙極大品類盛。蘭亭敘言。萬世知。知永得之足異之。後少 清流天帶右。覽畢時興感慨悲。遊興旣倦向蘭若。目覩幽竹暫 寄託。懷哉懷哉契昔賢。及斯爲樂斯爲樂。晉時蘭亭。由集字道出。意妙言 直。更有五言絕詩。詠山泉云。每向山遊目。因水寄情。樂山斯樂水。水是在山淸。『又種竹一首云。『引得和風至。淸陰也自殊。情同文與可。一日不能無。』二首皆風韻流利。眞有蘭亭列坐之概。且有七絕 感懷一首『終年放浪少淸修。每覽文無感倦遊。人不能爲天是聽。悲懷寄與水同流。』感懷特奇。不落凡響。其最佳者。有潤蘭館春日感懷二首。云『雖云蘭實至幽。取舍終嘆不自由。寄興有時猶暢泳。騁懷無地 作閒遊。斯文信在人同契。 世事嘗殊已未修。盡日 晤言長倦生。形骸可類昔年不。流年若水與時遷。俯仰興悲 感少年。一世浪遊長異地。此生所得盡由天。淸和宇 宙當春日。觴泳風懷契古賢。遇合雖無知己在。山林終老豈其然。』一生遇活。盡在此矣。

九星日鑑

三月廿八日　木曜
舊二月廿四日
癸卯　先勝　建　井宿

▲一白之人、似迷於目 前之利、惟須不 破大計、辛 壬癸吉、▲二黑之人、前途生障碍之日、旅行、告貸尤凶、丙壬癸吉、▲三碧之人、如我有好意、他人必皆來歸附、庚辛丑吉、▲四綠之人、若 志操堅固、則新機因之而生矣、巽庚辛吉、▲五黃之人、出入居心正直時、動則過失甚少、卯未癸吉、▲六白之人、處平和中雖不顯眼、自然增收、甲丙未吉、▲七赤之人、進取七分、退乎三分、必無舛錯、乙未壬吉、▲八白之久、疑慮過深、致 失好機宜進取甲丁癸 吉▲九戊紫之人、易損傷長上之感情、務須以冷靜態度臨之、丁吉辛、

讀者之聲（不談政治。檢舉社會。歡迎短篇。須加句點。）

答蔡夢賢君關於疥瘡之問（趙仲珊）

疥瘡一名疥癬。我國患者很多。尤以那不潔淨之家庭。和身體汚穢之人。害者更多。學校不講衞生。疥瘡亦很易傳染。

（一）病狀——疥瘡是一種皮膚的小瘡。平常生在手指縫裡手腕手背手掌胸前臂後和大腿的內面。初起爲發癢的小珠。漸漸灌膿。變成黃白色的膿珠。瘡勢重的。皮膚發炎膿水橫流。一塊一塊的爛了來。

（二）病原——並非濕氣。或因腸胃不消化的緣故。是爲一種小蟲。叫做疥癬蟲。這種蟲有雌雄兩種。雄的住在皮面上。雌的鑽到皮膚裡。掘一條暗溝。在溝裡產卵。過了七八天。蟲子孵化。變爲小蟲。再過幾天。就長爲成蟲。續續的從溝裡爬出來。和雄的交合以後。又另外去掘新溝預備產子。患者常覺着奇癢。那就是這蟲在裏頭作祟呢。

（三）預防——預防疥瘡的方法。第一要淸潔。就是（一）不和病人握手。（二）不和病人同床。（三）不和病人同盆洗澡（四）病人用過的浴盆。先用滾水澆洗二次。然後再用。（五）不可同盆洗衣。（六）病人的裡衣。單被。枕套。手巾每次換下。先放在鍋裡煮五分鐘。或放在梯籠裡蒸半點鐘。後來洗淨。

（四）治法——方用硫黃五錢。川椒五錢。共研末。加葱頭蘿各五錢。和生豬板油搗融。用布包烘熱。時時擦之。一禮拜即愈。

答於義縣德士古公司院零內鍋舘。

天光電影院　大西關大街同德堂後

今天開演　天一全部有聲鉅片

上海小姐

△寫上海社會的陰影
△揭都市生活的罪惡
△紙醉金迷窮奢極慾
△燈紅酒綠蕩魄銷魂

主演　楊耐梅　宣景林　李麗蓮　孫敏

下期准映　米高梅萬金作　空前絕後偉大軍事常識巨片

●有名●　海濶天空　世界大海戰

本院膽敢作雄視全瀋銀壇的大吶喊!!!

瀋陽電影院　廿七日・至卅一日

明星公司全體演員出場！

明星公司　全部對白　歌唱　體育　有聲鉅片

▲是體育界的剖面圖！　▲是運動員的指南針！

提倡體育眞實的精神！

二對一

本院不惜重資、已與上海下列之三大影片公司訂妥長期合同、凡該三大影片公司最精新出品統歸本院獨家開演

聯華　聲片……一切聲片統歸本院獨家開演　默片……一切默片統歸本院獨家開演

明星　聲片……一切聲片統歸本院獨家開演　默片……一切最精新出品統歸本院選演

天一　聲片……一切最精新出品統歸本院選演、默片……一切最精新默片統歸本院選演、

執全中國巨片的光輝而照耀全瀋

▲給我們親愛的觀衆們一副定心丸
▲給我們親愛的觀衆們一劑快樂散

瀋院是：瀋市最高的藝術宮
瀋院是：瀋市趣極的快樂府

本院以六年來之佳譽、仍秉堅持到底、而努力向上之精神　毫不鬆懈

瀋陽電影院

合名會社
大倉組
營業科目

電裝電機
各種機機
鐵道材料
五金雜貨
銀鐵水管

硬煤煙煤羊毛皮件呢絨五穀雜貨
電氣機械器具海味肥料汽車並其
材料油類木料焦炭硫磺黑鉛道木
洋火綿花洋絲洋布

包辦工程
代理水火
人壽保險

▲總行日本東京京橋區銀座通二丁目七番地▼

分行 北京、天津、上海、九江、香港、奉天、營口、大連、本溪、倫敦、紐約、漢堡、西土他以及其營主要地方、

出張所奉天浪速通四六番地 二八八四番
日本電話二九四九番
總辦室三五七九番
總辦公館二五六五番
滿電話四四六一號

自從幼小刷牙齒清潔養成健全的身体

兒童的牙齒有時可以翻新、以此爲理由、不加注意的人不少、這樣的觀念、是完全錯誤了、因爲乳齒一患蟲牙、就是更換的新齒、也要患成蟲牙、所以自從乳齒的時代、非養成刷牙的習慣不可

獅子牙粉本鋪 株式會社 小林商店

防疫病狂犬病
病皮膚病・斷尾術・斷耳
天野愛犬病院

新高風船橡皮糖

本新高風船橡皮糖、即係本鋪以獨特之材料技材料精製者、對於牙齒之衛生自勿論矣、而促成涶液之分泌尤足令胃腸之活動旺盛焉、又因用橡皮爲主材可製成如表圖之氣球、詢健康之糖果又兼玩具者也、

撫順商館內 鶴屋商店

丸見屋毛絲店廣告

鄙店開業以來價格低廉品質優良深蒙顧客歡迎
兩洋新時衣料莊
購到今又新頴各種衣料定價克己賜顧諸君請駕早臨
大批新奉天新市街市場北門東入口 丸見屋毛絲店

小孩專門之傷風發熱藥

歐音

歐音係適合於嬰兒之体質而用高貴靈藥所配成並無副作用且容易服用即使雖服用少量而大有神効

歐音專治小孩之所傷風發熱、麻疹、肺尖、百日咳其他一切之熱病等均有卓効

藥價 二十錢、三十錢、五十錢、一圓
各大藥房均有發售

發售處 大阪東京 丹平商會藥房
代售處 奉天大連 賣藥會社
奉天 井上誠昌堂
同 佐藤廣濟堂

痔瘻出血用

歐賽蘿
オセロ 痔滅膏（亦有痔坐藥）

一 .30 .50 1.00

品質本位

花王石鹼
カオーセッケン

有名百貨店、雜貨店均有出售

使皮膚健康閃出光輝！

平日使用花王香皂之人、其肌膚活潑而健康、能完全洗掉殘留毛孔之汚垢、使皮膚清潔與以充分之活動及休養、增加血行作用、皆用花十香皂之所致也
皮膚科學認識清楚之近代婦女皆使用花王香皂

純粹度九九・四%

花王石鹼株式會社長瀨商會
MK208

北鐵新職員 事務明瞭 無須指導

【哈爾濱】關於北鐵接收或將其他接收詳情、已如昨本報所載、於接收以後、一切事務上進行、均甚順調、沿線方面亦未發生若何事故、於接收前爲謀接收上之順利、由接收與北鐵兩方、派赴西南兩線之傳諭、人員、前已先後歸哈、赴東線傳諭者、昨日亦已歸還哈埠、據云、沿線新路員、於三四日之後、對於一切情形、皆可了然、無須舊路員之指導、又今日早朝哈爾濱鐵路當局、向濱洲濱綏兩線(即東西兩線)各開出指導列車一列、濱綏線由總局西川工務處長、於當早九時出發、赴濱綏線各站從事指導工事、濱洲線由總局秋田運輸課長、於當早八時卅分出發、赴濱洲線指導一切、並各帶警務關係人員、指導各站新員事務之進展、

離宮五孔閘 劃爲苗圃 計劃栽苗濬池

【承德】縣公署以本市離宮之東、五孔閘一帶、在民初間叢林掩映、池水漣漪、每於五六月之間、荷花盛開、嫩白嬌紅、臨風馥郁、誠爲市民遊覽之勝境、乃自軍閥柄政、不加保護、任意摧殘、林木則砍代一空、芰荷則移掘淨盡、空餘廢墟一片、任人傾倒糞土、以致大好名勝、一變而爲拉圾之塲、殊屬可惜、今擬從新計劃修理、將此地劃爲承德苗圃、逐漸栽植苗木、修濬池塘、植蓮養魚、以期恢復舊觀、並曉諭附近居民、協力愛護、倘有任意畜牧、或傾倒糞土、攀折樹枝者、一經查出、定從嚴處罰不貸云、

籌設警官講習所

【安東】省公署警務廳、自開廳後、對於全省之警務、已相機革新矣、茲爲造就警察官吏之人才起見、籌備設立警官講習所、業已籌備就緒、定於四月一日成立、分令各縣警察選送現任警官、入所肄業、短期且速成、此後管內各縣現任警官、按其資格、次第輪流來安、入所講習、將來安東省內之警官、濟濟多才云、

金融合作社理事講習所入所式

【新京】金融合作社理事講習所、學生三十五名、最近均受財政部採用之通知、定四月一日午前十時、於新京財政部分館、於財政部首腦部列席之下、舉行入所式、該講習所生關於爲理事必要之知識、受三個月間之講習、於七月初旬、當配屬於各地方金融合作社、

安東警察廳長 白銘鎮渡日

【安東】民政部自四月一日以一個月之預定、向日本派遣各地方警察長官視察日本警察制度、安東由安東警察廳長白銘鎮氏參加、該氏爲大親日家人所共知者、其弟畢業於帝大任滿洲炭礦會社理事、其子、女甥、姪八名、現在日本留學中、在出發以前、有如左之談話、

訪問貴國爲長年之宿望、而此次得達到目的、實覺歡喜、以此機充分視察進步之貴國警察制度、同時希望在滿日警察官之親善、亦略盡微力焉、在東京有八名子侄及其他留學、想彼等亦必高興、因必須集合於新京、故於廿九日由本地出發、

多獅島鐵路 六月上旬開催創立總會

【安東】爲準備創立多獅島鐵道株式會社、前曾上京中之多田榮吉氏、二十五日晨已歸鮮矣、但最近藤原銀次郎氏來新義州、實地調查多獅島後、着手創立事務、預定六月上旬開催創立總會、

匪幇擾境 警局往剿

【撫順】撫順縣境與興京相毗連地方之北雜木一帶、因山谷參差、時有匪賊擾、雖經竭力剿除、猶未澈底殲滅、據該地情報謂、有約四百人幫頭之匪類、忽然出現、或擬竄擾境界、意圖不逞、警局據訊後、當前派遣警盤駐在之警察騎兵隊即時出動、前往應援中、此次双方夾攻、匪黨無噍類矣、

板石村官匪激戰

【安東】本埠警務局、所屬警察隊第六分隊、現在駐防六區、日前二十四日上午、該分隊石隊長、率全隊出動遊擊、是日下午一時、行至板石村、與三省幫二十名相遇、激戰一小時、匪勢不支、向蟠石村方面逃去、同時駐防五區第五分隊王分隊長、率士兵若干名、前往征剿、一方主幹部即時籌備出發、予以痛激往剿、以期彼醜類殲滅云、

追悼徐縣長儀式

【安東】省公署定於本日縣六日上午、在天后宮追悼徐廿長、儀式於下、(一)全體入席、(二)鳴炮三响、(三)唪經、(四)全體肅立、(五)奏樂、(六)遺族就位、(七)省長致祭、(八)總理大臣致祭、(九)民政大臣致祭、(十)總務司長致祭、(十一)民政廳長致祭、(十二)通化代表致祭、(十三)安東省長代表致祭、(十四)日方代表致祭、(十五)滿洲軍代表致祭、(十六)日本軍代表致祭、(十七)滿方官廳代表致祭、(十八)附屬地代表致祭、(十九)各縣參事官代表致祭云、

匪黨火焚紅土崖

【安東】昨據通化縣來人云、最近臨江縣第八區五道羊岔方面、突由通化境內、竄入楊靖干部、步匪三百餘名、與駐八道溝滿洲軍第六旅、在紅土崖激戰、匪勢不支、向橫道河子方面退却、但紅土崖村公所、被匪縱火燒燬、附近燒鍋亦被波及、統計此次該處商民之損害額、約在二萬元之譜、尚被架去人票數名云、

在安東各縣設金融合作社

【安東】安東省內各縣、現在爲農民之金融機關、僅在鳳凰城設有金融合作社而已、在安東省財務科、爲救濟農村、準備進行在各縣設立合作社、最近即作成具體案、向中央財政部當局、請求設立中、

舞台又行復活

【安東】本埠附屬地永樂舞台、自上月名伶高百歲呂慧君等、相繼去安後、殘餘之角色、無力叫座、乃自動輟演、迄今行將迎月矣、最近該園各股東、擬重整旗鼓、最近遣人赴天津、物色上等角色、聞已邀妥、名伶劉漢臣、全班角色、共計八十餘名、色色兼備、定於本月內由天津取道水路來安、登台奏技云、

海□□□豹！ 出現於南海 爲漁人所獲

【錦州】省城南部渤海(即南海)、氷已融化、海水滔滔、附近居民多操網捕之業、終日划筏於海面、於月之二十三日晚、有張姓者漁人、於晚潮甫退、啓網視之、見內有黑黝之物、細視之乃海豹、急呼多人、群執歸家、當於月之廿四日運城、卸於德勝昌魚店、待價而沽、市內一般市民、聞知者、爭往該店觀視、該海豹體大於犬、重量約三十斤云、

龍首山山脈亂塚 諭誡移葬

【鐵嶺】爲市的開展與景勝、維持會、由當局責令市商農各會、負責於植樹節前、分頭活動募集用欵、對龍首山脈之北起祖越寺、南迄龍尾山、又北起天主堂前、北迄老爺嶺北等之各地墳墓、均須及時移清、自此項飭令佈達後、各會人員基於滿人血緣觀念之深切、及對戶骨埋葬之愼重、心理並進而至堪與之迷惑、於事先特大聲疾呼、引起一切人之注意、且分別用書面口頭、多方譬解務期民衆諒解、勿得延忽、復恐未克週知、爲市民努力服務且與市民共憂樂甘苦之市委會長石吉昌、於昨二十五日假教育會塲、招集全城之八十一甲長、及百家長、對此問題鄭重開解、並說明理由及限期、務使個個明瞭、俾轉告市民、使無延誤、當日出席各百家長百餘人、然此屬於百家長自身之放棄責任、爲另一問題、而對移墓事項、因此集會、必克由各百家長負責、向市民諭誡、而縣當局、終對人民欲免不致之義又復事先用書面公佈云、

不准苛待囚犯

【安東】木埠東坎子、第七監獄、頃奉高等法院訓令內開、案查在舊政權時代、對於罪囚、待遇極苛、允非人類生活、茲我新國廣行王道、惟關於獄政、雖在改善之中、而對於染病之罪囚、應隨時安爲治療、俾獲健康、此後如再對於病囚、膜不關心、視同兒戯者、如經查實、定行撤懲不貸、仰即凛遵勿違云、

三區山谷村虛驚

【安東】市西三六等區、小股殘匪尚未肅清、依然各方竄擾、打家刼舍、民不安枕也、茲聞三區山谷村、於二十二日夜半時、未悉由何方、突然闖入、三省、天佑、聯幇步匪、一百餘名、分住各民戶內、勒索食物、充量果腹、次晨天甫破曉、匪黨列隊出動、向大黑溝方面逃去、但該村民戶、飽受一度虛驚云、

鳳六區官匪激戰

【安東】頃據駐安警備司令部、發表云、二十二日上午十一時、鳳城六區大李家堡子、東方十五滿里、陶家堡子、發現閻生堂幇內步匪六七十名、同時駐大李堡子、騎兵第三連、即時出動、馳往該處、與匪接仗、激戰一小時許、匪勢不支、相率逃去、此役也官軍方面、僅負傷者一名、而匪方損害奇重、傷死者無數云、

各地方瑣聞

▲廟會逃妻遇舊

【撫順】馬恒義原籍營口橋人、現年四十歲、住松田大丁院、爲人忠厚、在大同二年訂婦王氏爲妻、年三十五歲、姿色平常、但浪蕩成性不安於室、突於去年逃跑無踪、不料於前日、馬恒義忽在高爾山廟會遇見該婦、當時即婉勸共回家安度、王氏堅持不允、遂至口角紛爭、双方均相持不下、勢非經官不可、後經相識者調解、由王氏退與馬某國幣五十元、從此仳離、由馬某出結、兩方永無瓜葛、一塲風波、方告平息、然馬某無意中發此小財、亦云幸矣、

▲粥廠結束矣

【安東】本埠紅卍字會、於去冬十一月二十二日、開設三粥廠、同時施粥、截至本月十四日、正式結束矣、共計施粥三箇月零二十四天、共計三廠食粥之男女貧民、九十萬四千三百七十九名、平均計之本屆食粥之貧民、較往年增加四倍有餘、因四鄉附郭之貧民、此時絕糧者、亦均至市內食粥、藉以果腹云、

▲令嚴查邪教

【開原】本邑警務局案奉警務廳令、略謂近查各縣鄉間、往往有邪爆惑人、殊碍治安、特令各警務局長、飭屬嚴加查拿、以重治安等情云、

▲迷信身受害

【承德】有何姓老翁者、邑北黃土坎人、性慈善、但迷信仙佛、聞本市小南門街山子石胡同、有山子石一座、前爲人築一高臺、上建方亭、中供胡仙、頗爲靈應、當於日前不辭勞苦、抵此進香、不意正躬身於臺下、忽起巨風一陣、將老翁襲傷腰部、其勢甚重、經親友抬家醫治、生死莫保、其亦迷信之害焉云、

▲調查員涖溝

【溝幇子】北鎮稅捐局長徐國勳、少年英俊、幹練精明、對公涓滴歸公、絲毫不苟、所屬員巡、亦皆潔身自好、溝鎮市民、頌聲載道、該局長爲整頓稅收、並招集各分所稅務會議、分別討論、於員巡忠誠職守、再四申勉、局長之熱心服務、於此可見、日前錦省稅務署、派員涖溝調查、當由稽查課長何國選陪查各商賬目、幡珠不謬、稍有手續不合、即剴切指示、商民稱便、現已公畢回署覆命云、

▲報十家連座

【開原】縣公署案奉省令略謂限文到半月內、將十家連座法、辦理完備、呈報到省、以便彙卷備案等情云、

▲醬園被匪搶

【富錦】茲偵本街自去年關以來、本市大街商號屢遭盜匪搶刦、去臘興茂玉永來盛二家商號、俱是日方夕時、突然闖入匪賊四名、手執小鎗、手斧等器、竟搶去現欵四百餘圓、遂即逃出、昨於三月廿一日晚本城北二道街中華醬園晚六鐘時、遽然闖進匪賊多人、搶去現欵廿餘圓逃去云、

▲幸未成燎原

【遼源】本邑縣公署街警務會東鄰、住戶馬旭亭家、於本月之廿四日早六時三十分許、因厨夫早炊不愼于火、致兆焚如、幸經警察及消防隊、即趕到救護、立即撲滅、只燒燬房蓋少許、併未延及他處、亦云幸矣云、

柳河賑災委員會 公佈各方賑品量

【柳河】爲救巨災、特組織委員會之委員長陳玉銘、副委員長橋本綱雄氏、爲於各方施濟者之踴躍、被澤災戶不可不知、特於月之二十二三兩日、佈告商民、茲錄品量於左、用作賜賑諸君之參考焉、

省公署各科長賑濟現洋一百元、
省公署本山委員賑濟現洋九元、
孤山鎮日商內崎先生賑濟現洋二十一元、
木縣參事官橋本綱雄賑濟現洋二十元、
世界卍字會賑濟秫米十石、
海龍馬氏育英小學校賑濟秫米一石一斗半升、
二十三日
鐵路總局賑濟秫米二石八斗 立掛八十貫、牛奶糖一千盒、洋火八百包、
山城鎮卍字會兩次賑濟秫米十五石零五升、
三源浦警察署管區賑濟紅糧四十三袋、包米七袋、
安口鎮警察署管區賑濟紅糧十袋、包米十袋、
以上係現業收用者之品量、其他各方源源賜來之賑濟、尙待公佈再誌、

撫順驛商會 改選期

【撫順】驛商會會長佟維善氏、服務三載、現已期滿、日昨有確實消息、將於四月一日召集全市商民、開全體會議、投票公舉、以進公務、至於鹿死誰手、尚難預定、俟選出時詳誌本報、

復興中興里闢窑娼 財局低利貸欵

【撫順】千金寨中興里一帶民房、自經唐俊山、用標賓二千一百六十元租妥後、一般住戶均紛紛搬出、現開鐵道南各樂戶、皆因遷移及修繕等費、倘無法籌措、故呈請當局代爲設法、日昨(二十三日)縣財務局批示謂該娼妓業、每家由局暫借國幣一千元、按三分生息分三季繳納等因、一般業花界者得此福音、均展開愁懷、施行預備遷移云、

積病耶怪胎耶 十二齡女大腹便便

【撫順】邑六區界碾磨溝地方、鄉間有農民趙子明者、妻王氏、於民國十二年生一女孩、今已十有二歲、迄生至今一無異徵、不料至去年冬間、偶食一饅頭、在生育上遂突起變化、五毛齊生腹部漸漸隆起、最近竟已腹大如鼓、趙某初以其女因食致病、當即延醫診治、但據醫生診察結果、該女孩決無病症、嗣經多方研究、斷定隆然大腹中、實孕有怪胎、此消息傳出後、一時轟動閭村莫不詫爲奇事云、

淫婦化裝潛逃

【通化】住民董愼芳妻、年近而立、微有姿色、曾與某無賴勾合、日久情深、肉體關係愈重、熱度愈漸增高、實有難捨難離、朝夕與共之勢、姦夫淫婦、暗訂白首之約、於數日前乘乃夫不防、該婦竟化男裝與情夫乘車双双逸去、迨其夫知覺時、早已遠颺矣、現正尋覓中、將來能否找回、實難逆料云、

縣佈告嚴防火警

【通化】縣公署近鑒於市內火警頻發、實人民不知小心、故特印佈告若干分貼各處、俾家喻戶曉以資防範、茲將佈告全文錄下、爲佈告事照得、現值風高物燥祝融、最易肆虐、稍一不愼、星火燎原、良可長也、本縣城廂、近今以來、火警數起、揆厥原因、率由人事不愼致遭回祿、妨害公安、莫此爲甚、凡屬商民、對於火燭炊爨、自應嚴加注意、謹愼防範、不得稍有忽視、干觸法紀除令飭各警察署、嚴行取締外合極佈告闔邑各色人等、一體凛遵勿違干懲、切切此佈云、

凌南土豪高榮久 放重貸隱私槍 被縣當局拿獲

【凌南】本縣沙河哨住戶著名土豪高榮久、二年前曾在沙河哨充任分署長、因不稱職、早被淘汰、惟在任內魚肉鄉農、積下數千贓欵、在沙河哨附近、所得贓欵、以五六分重利、放貸鄉農、到期不還、則强收債戶產地、甚或利上加利、俗名曰老虎牌子、百姓無知、且處淫威之下、受其害者、不知凡幾、尤有甚者即高某把持地面、任所欲爲、凡官方稍加干涉、則不惜以匿名信或聯合數人具名信在官府申告、附近百姓多係該之債主迫於無奈、又不得不隨聲附和故高某所發之申告信、由側面看去、似爲多數人所具、實際則悉出高某一人之手、蒙蔽官府、欺騙鄉農、王道政治下、眞不容有此等土豪、近因秘密開會、隱槍不繳、分所前往檢察、抗令不遵、現被傳縣訊問、據聞高某之隱槍不繳、及秘密開會、有警局派員之調察、與村長之証明、二者均屬事實、且其所隱之槍、大小共有數支、在檢查之先、早已聞風藏匿、以冀悻免、不過附近牌長村長等、頗知詳細、均可切實証明、以吾縣廉明之警察當局、似此隱槍重案、又係地方土豪、必能嚴加訊問、繩之以法、決不含乎了事、令逃法網、現狀如斯後何容訪再詳、

東興德電燈公司 因燈戶偷電糾紛

【富錦】據查本街東興德火磨財東趙福堂氏、當年組設而粉生業、並未按設電燈、以供全城戶用、復緣市面振興、商業雲集、地方人烟日稠、致是該商當受官家之撮合許可、如購置電機與一切材料、組設電燈、以供全城官商燃用、延至迄今友軍入境駐防、官民戶日增日多、需用電燈數目較昔尤加一倍、竟有人暗行私換電燈泡者、日前電機破壞停燈、本街全城立成一黑暗世界、盜匪乘機日夕行搶、故此官商、立令管電機師、火速修理、並即糾集地方官商各界人士、齊至商會公開討論、應對偷電諸戶之辦法、詎知該商財東趙氏、年衰無能、未有辦法、方是大家爲維持治安計、復將三江報總編輯田不朽氏、公衆推薦其爲該電燈廠顧問一職、担負調查滿日偷電之家、該報每日揭登偷電各戶、田氏迄今廿日之久、首先查出佰家、開經警官實訊是爲初犯、一概恕放免罰、頃聞田氏因察電燈家祥雲樓小賣所、於東實署日方緝私倚佐相遇、當被倚佐兜毆一場、詢其故原爲該報揭載非法所致云、

燒殺九命慘案 漸露馬脚 傳集嫌疑局長親訊

【鐵嶺】三區長溝沿董姓之放火殺人九條含冤重案、自火後、本報即以爲蛛絲馬跡、足供參研、及後每有所得、必加披露、且於得有任何足供參證之材料、必於斟酌甚善、期於引起民衆注意、及補助一般智理的運用、而該案始逐漸開展、所有嫌疑犯之逮捕嚴訊、漸研及案情之隱事、並由警務局向鄰境及各屬地通報、復經田局長於多方搜羅審訊、不無逐步深入、以洗此沉冤、茲案情現已進展、其重大嫌疑犯乘人、正在押訊中云、

協會辦事處啓印

【黑龍江】滿洲國協和會齊齊哈爾地方事務局、工作計劃爲謀連絡敏捷工作靈活起見、特於本年三月二十日、於事務局外、另設滿洲國協和會龍江辦事處計劃龍江、林甸、泰康、訥河、富裕、甘南、景星、泰來等九縣、爲該辦事處管下工作區域、茲該龍江辦事處之印信、即於本三月二十日啓用、除告報中央外、特於今三月二十三日、將啓用日期、幷附鈐模、通知各機關查照云、

體育欄

政府各部局對抗棒球賽 下月開幕 在大同廣塲中銀球塲

【新京電】滿洲國官廳各部局對抗棒球大會、決定於滿洲國棒球協會司令之下、自四月十日起、亙二十日間、在大同廣塲中央銀行球塲財政部運動塲舉行、主將會議、當于四月五日正午、在文教部體育聯盟室開會、接洽一切云、

運動閑談 單發球制度

▲**柯顯** 身高普通以上的選手、單發球、稍爲有利、該理由係較諸低身選手、對對方球塲、保有寬大的角度、若想及身高在普通以下之選手、由對角問題觀之、決定的不利、予以從來發球制度爲合理的、

▲**勃爾尼恩** 對實行發球廻轉理選手、單發球制、不成問題、然單發球、龗來如何影響、不能斷言、

▲**梅爾蘭** 由理論上觀之、可能期待比賽之秉公、

▲**貝爾那爾** 若決定單發球制、發球比較的緩漫致抽球亦緩漫、於是網球之妙技減少、亦屬明白、發球爲網之重要技術、予仍尊重双發球制、

由各人諸說觀之、法國有力於單發球說、

局体聯事務 第一次理事會

【安東】滿洲帝國、體育聯盟安東省事務局、定於二十五日下午、在省公署、舉行第一次理事會、預定下列各項議案(一)報告事務局、組織經過、(二)變更聯盟館系之一部、(三)安東縣體育會、歸安東事務局事件、(四)承認實施贊助事項、(六)報告第一次幹事會議事項、(七)添委主事事項、(八)此後進行方針事項、(九)添設運動場事項云、

明年世運會 歐林比克村 明春成立 有三千選手之宿舍與練習塲

柏林訊云、目前大規模之歐林比克村、乃爲一九三二年在北美洛杉磯所定者、德國必須盡共義務一律平等招待一九三六世界各國之歐林比克競賽員、以盡其必須完成世界運動會(歐林比克運動會)之責任、德國國防軍亦準備負擔此種責任之輔助能力、以建設歐林比克村、並維持該村之各種行政、歐林比克新村至共和國運動塲、中間相離此塲十四基羅尺、此地波狀之叢林、是爲白蘭丁堡乃風景絕佳之誌標也至若此次運動會約有參加員三千人、該村有寄宿舍及練習塲、婦女界則由歐林比克委員會分別安置於共和國運動塲、現在請求在歐林比克村住宿者、全世界中已有歡喜活潑之回響、至於德國之歐林比克委員對於歐林比克村之建築、乃北美所得之經驗而處置之、德國委員會自應斟酌德國之情形、估計次多數之參加人數、而以決定歐林比克村之位置及處置其候、村內之各種地基、道路之改組、新任拔里斯爲內長克羅斯爲司法部長、戴阿多克斯爲農業部長、尼哥里達斯爲衛生部長、並任曼達斯與耶多二人爲馬其頓及塞拉斯總督、歐林比克村之入口有接待室、其前有廣大之空地、直柏林漢堡街、接待室中處置均能適應各來賓及各委員之要、內有接客房、各國體育員辦事處、電話機、共和國禮堂、貯錢處、交通辦事處銀行、郵局及商店等、此外爲比賽員之來賓備有飯店、各來賓欲往訪村內之比賽員如北美之歐林比克運動會所定一此與比賽員大有利益、以不準逕入村內、村口入門近爲宿舍、村內宿舍甚多、被大環狀帷宿舍均爲一層之建築、每座十個至十二房間均置有洗濯器及噴灑沐浴器每房寬三稘、長四稘、有床張、村北爲一大營業處、有房食堂各四十個、共中有各之設備、如爲厨房行政、淘食物之供給、防火停車塲之備等、村內分設頗多浴室、附設理髪館、運動塲本身之備、按歐林比克競賽線之準、設有公共集合堂、其中有健身房、供各運動員練習用、應近有一大浴池、點綴部之設備、村之中央爲評所、茲已着手籌備、以使此村住客設備舒適、此種營業已任德國輪船公司料理、該公有豐富之國際經驗、此外爲護各外賓之身體安全、規定國可有德國青年運動員、以高貴之守衛人、此等守衛人於各國文字、已有良好之心爲使一九三六年冬季運動之外國來賓、與國內人民投起見、故爲旅館性質之職業及其他人民、皆可自由前來受英語之功課、茲爲擴大畫、各中小學校亦須推行英或法語演講云、

長途接力豫告

新京 吉林

驛傳馬拉蓀

日期 五月十九日（星期日）
賽團 滿人 各省市對抗（每團十名）
　　 日人 各都市對抗
出發點 吉林省公署前面　決勝點 新京西公園正門

主辦者 盛京時報社 新京日日新聞社
後援者 滿洲國陸上競技協會 新京体育聯盟 滿洲馬拉蓀聯盟

767

入貧夜宅 絞殺夫役
仇殺歟强搶歟

【錦州】市南關北窪坑地方住有鮮人金義吉、宅突於月之廿二日午前三時半、闖入無名男子二人、趁夫役楊慶才酣睡之際、用麻繩將伊之頸捧住、双手搏於後邊、絞殺而死、當由鮮人金義吉、報告滿洲國警察、携同大馬路、富永醫師至肇事地點、檢視尸骸、確係絞殺無疑、對於該犯、正在嚴重該查中云、

春雨如酥農人喜

【本溪】本邑自入春以來、從未降雪雨一次、以致風高物燥、且每日塵土飛揚、遮人眼目、忽於昨彤雲密佈、今(二十四日)早四時許、則雨潤如酥、不急不徐、至八句鐘始止、在此春雨如油之際、得此甘霖、春耕有望、農人頓呈喜色云、

縣署佈告種牛痘

【本溪】縣公署警務局、頃以時屆春際、疫癘叢生、尤以天花爲重、現爲免天花發生、而保市民健康、乃佈告施種牛痘、於二十五日、在湖山樓、大堡、柳塘、太子河沿等處施引、望市民速往引種、莫此良機云、

稅契緩期加罰

【台安】縣公署現奉到省令關於建國前之契紙、准人民自由投稅不加罰、及建國後之新契紙、如在治安上、有可原諒者、亦一律免罰、以恤民艱、即于縣長奉令後、即通令各區、並在縣城佈告週知、以便人民投稅云、

徐縣長殉難再誌

【通化】縣長徐偉儒、日前晉京參加建國慰靈大祭、事畢返旌、十五日晨行至柳河縣境駱駝腰子嶺地方、猝與紅軍股匪二百餘名遭遇、官兵十餘名双方抵禦半小時之久、匪衆兵單、勢不支、卒被所斃、當將汽車一輛焚燬、活擄縣長於山鎭、羣匪大施毒備、將徐縣長綁刺二十餘刃、即殞命矣、但於肇事後、各軍警聞訊、紛紛出動、至次十六日晨、縣警務局長紀大作、在五道溝山上、將徐氏屍體弋獲、乃用汽車載送至通、本埠全市半旂誌哀、滿日軍政各首領、農商學校各團體、五千餘衆、均在北郊列隊迎櫬、骨有悲不欲言之態、該柩厝於西關梨園舊址、定於二十日舉行追悼、溯該縣長蒞通斯土、僅及半載、對地方各公益事項、無不竭盡其力倡導、實兩袖清風、愛民如子、今一旦罹此凶劫、被匪酷殺、良深慨嘆、似此慘無人道之匪、雖碎醢其屍、亦難洩國人之憤云、

第五團軍事消息

【通化】屬於第一軍管區第二道區、第五旅步兵第五團、原係于司令官衛隊所改編者、素質優良、號稱精銳、自去春開始東邊、討發轉戰千里、除盜安民、成績甚偉、軍管區爲整頓人事起見、將前任趙團長郎團附、調任他職、遺缺第一軍管區、參謀長戴元升充該團團長、第一道區、第二旅步二團二營營長侯治廷升充該團中校團附、均於三月五日、蒞任視事、二人皆屬模範軍官、聲威卓著、戴團長爲求深造計、復於十二日回奉、入中央陸軍訓練處受學、遺職由侯團附代理、該團附久在東邊勦匪、此次代攝團務、整軍經武、煥然一新、士氣振作、軍紀嚴明、遂日親身出發、搜勦盜賊、旬日之間、已斬獲無算、將來成績不卜可知、東邊人民、當慶更生矣云、

商會聘請翻譯

【盤石】本縣商會翻譯、前以鄭仁修充任斯職、忽於本月未識因何事故、辭卸肩職、該會以事務諸待辦理、所遺之缺碍難長此懸虛、近由多方介紹聘張驥者、接充該職、聞張某係南滿鐵高中學校卒業、曾充翻譯之職多年、日語極爲熟習、學品兼優、對於諸般事宜、量必能有一番順利策進云、

合作社業務開始

【盤石】本邑金融合作社、自去歲成立以來、因社內各種事務、均未籌辦就緒、未克實行貸欵、邇者開該社承財政部大臣派馬場氏爲理事、業於月之二十一日、出示業已開始之告白、揭衆知悉、貸欵利率、極爲輕微、兼際春耕在即、故一般人、前往貸欵者、爲數甚夥、將來市面錢法、必見一番活動云、

路倒遇救慶甦生

【樺皮廠】本月十三日、永吉縣政治工作班沈班長、及吳李氏二班員、同三區于巡官下鄉工作、行經鎭外、偶見有一人臥於傍、路不省人事、該班長急率衆向前呼喚、詢其臥道之故、該昏迷之人果醒、乃自述已臥道之情形、並求班長救援、該被難者姓徐名天鳳、奉天省黑山縣人、前在新京織布工廠作工、今歲正月被該廠執事人裁撤、本擬去吉另謀事業因路資缺乏、乃徒步赴吉、不意行至該鎭街外、驟染時疫、又兼引起宿疾、乃即時昏倒於地、幸被沈班長等遇見、該班長詢明後、乃用小車將徐某送至街內双合棧、李鈀店內、並又找該街醫師協會醫士、與其診治、所需藥費及食宿費、均係由該班長付給、但該班長和被難者、素不相識、竟肯如此挽救、可見班長仁慈之大、對於三區界內之工作、更認眞實行清查戶口、取締不良份子、故近來本鎭地面肅清、農民樂業、皆工作班之所致也、

婦人也與匪掙扎

【東豐】縣警察一署管界天主堂街、車馬往來、行人如雲、惟住戶劉星階、乃係教育局科員、小家庭也、於本月十八日午前十一時許、突闖入二匪、各持槍棒、硬將劉科員之妻、所帶金鐲一付、金鐲二個、一併掠去、該婦情急、兩不相下之際、持槍之匪拿住、乘勢潛逃、適有交通警察徐克功趕到、當場拿獲、帶交一署、嚴訊得悉在逃之匪胡宗林、該署長卞文元密佈警網、嚴爲搜索、遂在某姓家查見、該匪正換軍衣之際、遂即拿獲、伏高橋指導官據報、馳赴現場詳訊、並搜索贓物、遂即帶署嚴訊、贓証俱在、該匪供認强搶不諱云、

飭編纂禮教資料

【開原】縣公署教育局禮教股、刻正着手編纂禮教資料、俟編纂完竣、即行刊印成冊、分發各機關、俾便遵行云、

令查失業人民數

【開原】縣公署案奉省令、略謂近查各縣商工業不振、失業人民、勢必衆多、現擬設法考查、以便救濟、特通令各縣長、派員調查具報、以防其挺而走險云、

市役所增加豫算

【旅順】朝日町市役所、爲昭和十年度預算金十二萬六千七百餘元、比較九年度消耗費增加一萬之譜、預備建築新宿舍云、

鞍山開愛護村會

【海城】南滿鐵路鞍山驛長訂於本月二十六日、召開愛護鐵路大會、開屆時海城境內、各鐵路愛護村長等、均得前往參加與會云、

派員檢查林木

【延吉】本埠森林局局長中村軍良氏、以現值仲春時節、即行解凍、採伐林木之期已邇、深恐奸商利徒、乘此時機、盜伐山份、希圖漁利、且於稅收關係寔大、該局長昨二十一日派職員多人、分赴所屬範圍、檢查各木業商及山份、有無偷漏盜伐情事、嚴加監視以裕稅收、藉維國庫云、

指定苗圃學校

【黑龍江】省垣教育廳、頃奉到中央文教部部令、於本年四月穀雨節日、應舉行之植樹典禮、及綠化運動、幷應指定苗圃學校一處等情、教廳自奉令後、即行準備一切、同時幷已指定省垣男子師範學校爲苗圃學校云、

警局調任署長

【西豐】縣八區、平崗鎭警察署長孫成哲氏、蒞鎭數載、勤勞堪嘉、久爲上峯贊許、前昨年經縣警局、擬一再調任、均受地方紳商、具呈保留留任、現聞該署長、又有調任消息、該鎭農商兩會、又擬具呈聯名保留云、

瀋水醫壇

來稿無句過點二百字不錄

讀者問病

盛京時報大主筆先生台覽、敬啓者、自貴報設醫壇以來、有問必答、得救活人、誠濟世之寶筏也、敝人、現年二十四歲、自幼身體非常康健、突於大同元年二月間、忽患大腸乾燥之疾、每遇大便之時、常帶血、且非常艱難、走動時、或三天、或五天不準、雖經、中西名醫診治、迄今二年之多、終未見半點効果、祈大主筆先生勿以文字見責、早登報端、伏祈海內、諸大國手、賜一良方、得救敝人性命、則感德無涯矣、敬請文安、

○○○ 敝、魏巨川待教於奉天

大主筆先生鈞鑒、自貴報立有醫壇有求必答、濟世難數、不愧救命之寶筏、敝人家母現年六旬有一、右胳膊上部患酸痛之症、晝夜如一、肩部沉重如負千擔、不能高舉後伸、肉膚本色、飲食無礙、今已患三月有餘、痛苦難言、且家母前素患腿部抽筋今已全癒、共故安在、仰祈、大主筆先生及海內各大醫家、勞賜一良方、使母早脫苦海實感德無盡、渴望賜答、實爲至盼、

○○○ 敝人潘秋璟待教瀋水

大主筆先生偉鑒、自鄙二十三歲、患得兩腋出汗症、已非一年、致將衣服弄得濕而且涼、虧得鄙每於早晨洗臉時、常於洗濯未及發生敗味、鄙實不堪其擾、今特奉函、祈大主筆先生勿以文字見却、早日刊登、猶望海內國手名醫、賜一良方、則鄙沒齒難忘大德也、

○○○ 鄙候教於熱河楊蔭堂

大主筆先生台鑒、敬啓者、鄙人廿五歲於去年十一月間、與不潔交合、染得淋症、服西藥三四合、並藥針等、均未生効、刻下小便時、時疼時不疼、並又有腎囊潮溼之病、祈請國手名醫、示一良方、實感德無涯矣、更祈 大主筆照登爲盼

○○○ 韓瑞之待教熊岳城

盛京時報館暨大主筆先生惠鑒、自貴報設有醫壇一來、救人無數、功德無量、敝人於拾陸歲時身入商界、司賬今已數載、玆少運動以致得有心痛之症、初時每逢念賬心中覺熱、久之變痛、腰如往前灣時疼痛尤甚、已將二載有餘、屢經中西名醫診治、毫無功效、致遲至今不憶心痛未愈、又添肚腹左部稍痛、以手按時稍硬、所痛欲甚、困苦異常、叩祈海內國手名醫賜一良方、敝實感大德無量也、此請 早日刊登、爲盼、敬候 撰安

○○○ 敝人榮久拜啓

大主筆先生崇鑒、敝人于康德元年秋七月、即患右目之疾、初患時眼皮發腫、白眼作炎、尚覺內有砂粒、時時磨痛、嗣經一再醫治、屢好屢犯、迄今已逾一年之久、仍在昏花流淚中、且復時出涼淚、黑眼球有白翳如針孔大、究宜如何用藥幷手術、敢請海內諸大中西名醫有以教我、則感恩戴德不僅身受者已也、此請 撰安

○○○ 韓振邦待教於清原

大主筆先生鈞鑒、貴報醫壇有問必答、德莫大焉、敬啓者、鄙人現年二十二歲、於十八歲出閣、去年冬季、產一女孩、滿月即死、後因思慮、身體稍弱、但無疾病、惟兩乳房非常縮小、漸與胸膚相平、雖未痛苦、又恐於再生兒童有關、頗爲狐疑、時覺不滿、仰乞 大主筆勿以文淺、早日登錄、仰海內名醫國手、賜一良方、早日恢復原狀、感德不盡矣、敬請 撰安

○○○ 鄙人田雲秀待教於瀋陽

主筆先生台鑒、敬啓者、敝人、現年十七歲、身體素不甚强健、十六歲行經、或卅幾日或四十幾日、並未胼準、然亦未有何病現象、不過近來腰腿微見疼痛、經量亦見少、不知係發育不成熟所致、抑病之現象、即請 醫界國手指示迷津爲盼、此祝 近佳

○○○ 方淑文啓

大主筆先生惠鑑、敝廿二歲自客歲暮春、身患肺臟等病、食少痰多、肢軀動輒疲憊、呼吸困難、氣味若腥若臭、如是半載、幸賴自己調養、兼服榮養各劑、中秋之後、病勢頓減、口臭完愈、一冬尚稱健壯、不料邇日以來、呼吸力減、出氣頗含惡味、敝處荒城、無良醫珍斷、不敢妄投藥石、深望諸醫壇、尚希海內國手、賜一良方、則感激無涯矣、耑此敬請 撰安

○○○ 張汝萍待教於拉哈

大主筆先生台鑒、敬啓者玆敝於去年陰曆六月間、左腿膝下、距六寸許、外面患一小瘡、適稍漸癒、因不戒於水、沐浴後、遂之復發、愈形加劇、不過十數日、其口大如元豆、深約二分餘、遂延醫調治、迄今已閱十八個月、其口雖早已平復、而四圍餘毒作祟、時腫時消、以膏藥貼之、則浸膿液、如將膏藥不貼、即而爆白皮、繼之而腫、雖不甚疼痛、然對於工作、亦很感困難、刻下醫者、均告束手、故敝極爲憂悶、玆特不揣冒昧、致祈 大主筆先生、早爲刊露、更望 海內國手、及讀者諸君、速賜良方、俾得早起沈疴、則感德無既矣、此請 撰安

敝人王進獻待教於海龍

答靜如君 (朱西園)

靜如君鑒、啓者閱悉閣下貴恙、據言于前年春季、偶患咳嗽、雖經漢西各醫調治、終未痊癒、並每至春季、舊病復發、惟覺可熱、咳嗽、多痰、氣喘、等態、予審之下、君症爲肺病、久即肺虛致瘵、若現側臥顴紅、午後燒煩、動作汗出、髮直無光、夜不得眠、便泄不食、即爲難治也、今擬以對症方劑、試服可也、藥味列下七瓜橘三錢双皮三錢炙杏仁三錢薄荷錢半清夏三錢生苡米六錢云苓六錢婁仁三錢只亮三錢西洋參錢半沙參三錢伏花三錢冬花三錢姜棗引水煎服

自奉天大西邊門大吉來醫室

答于左周君 (李玉亭)

據述、令夫人之經前腹痛諸症、皆屬先因行經感寒、漸漸而血分致瘀、瘀久而氣血雙虛矣、虛者、氣虛則無以運血之能、血虛則無以生氣之力、經云、孤陰不生、孤陽不長、陰者血也、陽者氣也、陰陽既無生生不已之力、瘀而兼虛、故有所述各症、如不棄鄙人醫學淺陋、爲擬一方、請即試之、可望效果、方用眞正四川所産佛手當歸一兩、七製香附三錢、醋製元胡二錢、製乳香沒藥各一錢、人參四錢、水煎服之、如胸內以並四肢覺熱者、加酒炒白芍八錢、如心跳者、加雲苓三錢、倍人參、如汗多者、加生耆三錢、腹脹甚者、加三仙炭各三錢、胸內覺時空者、加炙甘草一錢五分、如春季脈見浮洪者、不治、

答自北鎭大烟筒胡同門牌一九六號

答劉烈臣君 (張三多)

據述貴恙、肛門右邊曾患一瘡、初起一長包、後變一小孔、約有豆粒大小、濃血時滴、已有二年餘、似係痔漏、該症多由風濕燥熱、以致瘀血流注、肛門俱有發痔之可能、初起有泡、或肛門左右有疙瘩者、爲外痔、而泡破成孔久濃血潰流、疼痛難忍者、變爲痔漏矣、每於春令青草萌芽時加重、閣下若去該症、可購服奉天大西邊門外南二經路分所西張三多堂北平化痔土龍散、外擦藥膏該症可愈也、

答自奉天大西邊門外南二經路分所西張三多堂室

答曾叔平君 (孫秉卿)

詳查閣下所述、今春於不知不覺間、患吐痰一症、形如吐沫、而質如膠、近月間覺嗓內稍有臭味等等、乃肺火感風氣虛腎虧、虛火上攻、肺失清肅、瀝陳之力所致也、宜服清肺化痰理氣滋腎之劑、庶可痊癒、且免後患、七吉紅三錢百合三錢條芩二錢寸冬三錢川貝母錢半二地五錢糖蔞三錢五吐八分煅石羔三錢沙參三錢杏仁二錢杭芍三錢巴吉肉三錢炙麻黃八分水煎服

答於瀋市同利生診室

答于佐周君 (姜聘周)

據閣下所述、令正於三年前偶生悶氣、繼而就寢、次晨以覺氣息短促、並腹中似有膨悶、加以每睡醒時、隨必出汗、約一點多鐘即無、以後每生悶氣、彼平常更覺加重、呼吸實敢困難、四肢無力、面色憔黃、精神不爽、腋髮、以及經血不調、每行經前三五日、必腹痛、血色黑紫、有塊、等狀、考核此症、乃係鬱怒傷肝、則肝脾不調、而兼血滯氣鬱、故致斯症也、今擬一丸藥之方、即用佛手歸生芍丹皮省頭草白朮油朴白苦香附甘草川芎廣皮塩砂炒延胡大熟地各三錢落水沉香丹參各二錢新絳一錢共爲細面蜜小丸每服三錢早晚用之姜水送下

答自奉天大西城門裡同芝堂藥店

聲譽滿天下
堂堂第一顆巨彈
蓋世劃期的大壯舉

逕啓者敝社斷行從前各處大公司所未會有之計畫、費多年苦心鑽研結果、完全機械製作、漸抵於成功、當此陽春時節、敝社不惜犧牲血本、於茲遂發表此一大壯舉、然何故有此空前之舉耶、蓋敝社資本雄厚、值此新發賣紀念之際、期一舉而壓倒其他各公司製品、並令敝社製品得廣行於世、由此觀之、敝社之虎牌唱片及留聲機之優秀處、可以知矣、此次無費奉贈之留聲機、乃敝社集最誇耀之近代科學精萃優秀品、及音律明朗体裁精緻之逸品也、良機不再至!希速按左列規定報名後、便可知其眞價矣、

▲報名規定▼

◎報名用白紙寫上報紙名、封入郵票兩角、用普通信寄法、信封上貼三分郵票、
◎限裝入郵票之報名者、由本社郵與本社特選色刷印美術冊『物撰現代歌謠集』『虎牌唱片歌詞集』美麗全部一本、與唱片折扣特典無費奉贈虎牌留聲機交換券之規定書、
◎報名者請寄至『東京市神川區佐久町一ノ十一新興工業商會宣傳部』爲荷
◎報名書宜詳記報紙名、住址姓名及最近驛名○○線○○驛爲要

對報名者全部 贈虎牌携帶用

蓄音器一台 (留聲機一架)
無代進呈 (無費奉贈)

●無費奉贈之留聲機、運費由本商會擔負、因係用鐵道行李郵便方法、故必須寫明最近驛名爲荷、

品質優秀 堅牢保證

品質 鑲面美木材特製 摩洛哥模造皮面 斯巴伊拉爾式 附斜傾馬達

無費奉贈品實物縮影 實價金貳拾八圓也

最新式裝置完備 斯巴伊拉爾式 附傾斜馬達

此種優秀之留聲機 何故無費奉贈乎 ▼務希一讀▼

此次敝社斷行如此壯舉者、乃所以期望諸君使用新產生之虎牌唱片也。故不可一日稍緩、而亟亟於每月新唱片之問世。譬如至少一片一片的購買、則可將優秀之虎牌唱片眞價、達於窮鄉僻村之一隅、咸競相稱頌。且也、虎牌留聲機、爲諸君於春季郊外踏青時、或一家團欒之靜夜、皆唯一不可缺少之娛樂品、曩者各社所販賣之留聲機與唱片、價格高昂、非大衆所能共賞。今敝社乃打破其缺點、凡留聲機及唱片、皆特別價廉克己、爲供諸君買用起見、期達『每家一架』之格言、是以有此斷行壯舉。而後、只接得留聲機者、或有致詰如何宜傳爲佳者、敝社所希望之宣傳等、並不困難、只願君得無費奉贈留聲機後、常以虎牌唱片之愛好者、於留聲機抵至該地、當近處人士成知友來訪時、宜使聆聽敝社之明朗音律佳良的留聲機及虎牌唱片之美處、乃爲最好。倘無費奉贈券至時、市內或近處之人、請直接來店爲荷。遠處者、按規定函索、則運費由敝社擔負、而呈尊前

報名處 虎牌唱片 虎牌留聲機 發賣元 新興工業商會
東京市神田區佐久間町一ノ十一 電話下谷三二〇五番 振替東京六三一一九番

瀋陽畫報

材料豐富印刷精美價値最廉
各省招募市縣鎭分社及代銷處待遇優厚每期三張
全月十二張報價本埠每月四角外埠五角
全年捌扣半年九扣外埠函訂報費先惠 社址奉天大東關總局後胡同 滿電話二四八三號

康爾黑金剛 廬製

主治 男子 女子

手足麻木腰腿肚疼遺精小瀉疝氣積食積經血不調赤白帶下血山崩漏久不生育等症

每貼定價國幣壹圓整
(總發行所) 奉天大西關啓宇里九三康爾廬

經售處
(本埠) 小西關祠堂 工業大街 大西碾門街 大西邊門外 小南門裏 公主嶺北 吉林河南街 熊岳北門裏 南滿線大石橋 南滿線瓦房店 鐵嶺縣 千金寨署街 遼陽北門裏
(外埠) 大生藥房 雲程藥房 同德藥房 寶康藥房 蔭華藥房 三合德藥店 中西藥房 新泰興藥房 衛生復 康記藥店 和德久藥店 信發仁堂 義和堂
大城西裏 電車路 北市場 大西湖 四平街 新京三道街 安東廣濟堂 遼陽北門裏 營口馬市街 安東中富街 安東中富街
美利時表店 普克德藥房 東北藥房 萬國藥房 泰山藥玉 天德堂藥店 中西藥房 兄弟藥房 東英藥房 洪春堂 東益增藥房 弟兄藥房

頭痛須用 歐賽羅 オセロ ¥.30 .50 1.00

求神不如求己

第威德補腎丸

能治背痛腰酸及一切風濕病症等非常靈驗

君如體弱多病欲求神明護佑不如先求治腎良藥蓋一切病痛類皆起於腎臟故因病而求神者應先購服第威德補腎丸也

各大藥房均有出售

滿鐵之滿蒙開發史

48 組織改造聲裡之滿鐵會社

滿鐵改組案

研究以來之發展經過 (3)

改組案機構漸呈近接於社員會案

以上略說之滿鐵改組案、現其後之實狀、呈示近接於社員會案矣、康德元年（昭和九年末）之農地開拓會社案等改組案中爲一項目、滿鐵組織上之變遷、對于社員會案接近之事實不可拒、而改組案中最重要項目爲鐵路一元化矣、該案依據北鐵收買已早實現化矣、所謂鐵路政策之理想是也矣、同時向來之滿鐵與滿洲國之關係最有重要的關係矣、

按滿鐵現定款中、承認中國國民之股份所有之點（實際無中國民之股份、）而滿鐵國成立後、茲發現滿日合辦設置大鐵路公司論、然該案之難點日本財界有重要關係矣、則倚實行產業會社獨立案、而事業種類分類之時、必然失墜股本之信用矣、故改組之合理的處置要存慎重、蓋滿鐵事業費投下資本中最大者爲鐵路費、該費用滿鐵之城案的費用也、按鐵路費支出之狀態達左記鉅額、

▲昭和九年（康德元年）三月末滿鐵事業費之投下 二億七千五百萬元

其他有改良費、北鮮管理局費等合計三億二千萬元

▲滿洲國鐵路舊借欵鐵道 一億九千萬元

▲事變後之鐵路建設費（昭和九年度末） 五億萬元

▲北鐵收買費 一億七千萬元

則以上之鉅額的費用、滿鐵之鐵道投資不得無視日本之財界市場關係矣、

滿日合辦事業與兩者生存之關係

而最近關於本案件、滿鐵社員會之態度、已認改組之必然性、然辦法如何是爲重要點、要順應新情勢而期圓滑運用矣、按滿鐵社員會之態度大體分爲二、第一職業意識的滿鐵改組論、第二純理的改組論之二也、前者係自主的關係、後者係時代的關係矣、滿鐵滿洲國間之合并關係等爲該範圍、茲關于鐵道會社案、換討實際情態、隨一部所說、假定滿日合辦鐵路公司案、（統制論之極爲必然、）茲分離鐵道組織一會社、則前記鐵道投資之鉅額的負債、悉歸於該鐵道會社、滿洲國方面固不能還清、故雖組織滿日合辦鐵路公司、經營上之收益率爲必然低下、紅利配賦率等不少影響、股份價格亦然、故滿日合并國有鐵道與財界之狀況爲極復雜微妙之關係實經營上之關係不容易、最近抬頭之現狀維持論、依據於該關係、而快內部組織之完了、緩斷行改組、而期全面的之新生命是綜合各種之事情不得止之方途也矣、要離滿日合辦之理想、以兩者共存爲第一義、非死共存也、或爲合、或爲分應於時代之趨向、不滿共存辦法之運用、已滿鐵主要事業中之一部、成立滿日合辦事業化之者不少、則茲列舉其一例如左、

（一）滿洲炭礦株式會社（設立康德元年四月、同時該會社研究液體燃料之關係矣、滿鐵已任命委員專開始研究矣、）

（二）滿洲電業公司 股本金九千萬元、全滿電業悉爲合同、合同參加會社日本三十、滿洲國七十於康德元年十月一日開催總會於新京、

（三）滿洲採金株式會社 設立昭和九年五月十六日、股本一千二百萬圓爲滿洲國法人日滿合并、（滿洲國五百萬圓、滿鐵五百萬圓、東拓二百萬圓、）

（四）滿洲電信電話株式會社 設立昭和八年（大同二年）八月三十一日本五千萬圓（滿洲國政府現物六百萬圓、日本政府一千六百五十萬圓）

（五）滿洲國煤油株式會社 設立昭和九年二月二十三日

（六）滿洲兵器製造會社 股本五百萬圓本店新京、工場甘井子、則造兵廠是也矣、

（七）滿洲農地拓殖會社

以上諸會社均爲滿日合井之現進行中、獨立第三會社、要存斯種主要產業會社之發展過程如何、斯種事情比例滿洲國之實力、又爲日滿經濟提携上之根本案、現在大滿鐵主義中仍存新勢力之動向、則還元滿鐵本來之使命者是也矣、或說積極、亦或說消極、要爲共存關係、以上大體滿鐵改組案之動向也、已雖認改組之必要、一方現狀維持者亦並行爲必要事矣、改組對于則滿蒙投資關係之滿鐵、與現狀維持均共存之意義矣、然在於大滿鐵主義下然現狀之關係大滿鐵中存新南滿鐵道會社之生育、該情勢均不可無視鐵道一元化者、原業務上之關係必然呈發展、然一方組織機構上之關係亦同時獨立分離者亦爲一發展過程矣、

經濟與產業

過去四年間之滿洲國貿易

經濟建設漸呈堅實

事變以來躍進發展下之滿洲國過去四年之貿易狀況如左

（單位爲百萬圓）

年別	輸出	輸入	出入超
六年	七三八	三四一	出三九七
七年	六五一	三〇〇	出三五一
八年	四二二	五一四	入九一
九年	四〇九	五九三	入一四

仍輸入由事變以前逐年呈示減少事變翌年之七年、低下三億圓、比四年爲約四成減少、事變以來增加、經濟建設漸呈堅實之度、八年一躍激增五億一千萬圓、比前年爲約七成呈增、更九年呈示一成七分之增加貿易對照國第一位爲日本九年度輸入實佔七成、是基日巨額之資本投下、物資購入之促進其第一因也矣、

日政府之全債決定

三億七千萬元

【東京二十七日發】日政府本歲末發行公債合一般特別會計剩有四億七百萬圓、又合計自然的增收其他達一億萬圓、則一億圓承弁積金部、公債剩額則三億七八千萬圓日銀爲承辦、條件因政府金利政策不變更、前回八號四分利國庫債務利率年四分期限爲二十六年乃至二十七年、

最近三年間內之純民營工程總額

依據滿洲土木建築協會調查、最近三年間之全滿工程總額、

七年度	二八八六萬圓
八年度	一億〇〇五三萬圓
九年度	一億五〇六八萬圓

比八年度增加爲五〇%、仍去歲工事中純民營工程（除官廳及滿鐵）約四千五百萬圓各主要都市別情況如左、

新京	一三三七萬圓
奉天	一二八一萬圓
大連	一二二三萬圓
哈爾濱	五三五萬圓

此他鐵道新綫關係之建設費達三千三百四十萬圓矣、

國際船舶合理化

日本船主協會承認繫船策

【神戶二十七日發】關于國際船舶合理化案、日本船主協會、審議原案、以俾適於日本之國情、二十六日午後開催特別委員會大體以總噸數五百萬噸、且設定解體條件、承認繫船案、同時可決總噸數五百萬噸案、二十八日開催臨時理事會、以求承認該獨自原案如左、

一、大體總噸數爲五百萬噸過剩船、俾解體、

一、除外港噸數三千噸以上又純噸數一千噸內外

一、解體之補助原則上規定一磅應於解體時機追加三十志

一、由運航船徵收之金額定二志

一、新造船不制限

一、解體船不論國籍

第二級商工業 金融不圓滿

最近滿洲人側商工業者間、呈深刻的金融硬塞、已離到交易時機、因資金不圓滑交易不容易、該原因奉天商業銀行世合公銀行藩陽銀行等、第二級銀行業者業態不振基因於信用狀態低下、

國產機械 進出上海

【東京二十七日發】國產機械之海外販路與開拓均各方面爲注目之焦點、自四月十日至十二月於上海北福商場大路開催上海貨樣市東京大阪之機業者三十名出品特製品、該成果爲最期待、

英國公使計 英華借欵

【上海二十七日】英國公使可得龠氏、關于對華援助、現爲活躍、國際借欵已事實上爲不可能、故企圖英華借欵一千萬磅、

新京管內之混保成績

於新京鐵道事務所管內三月中旬混保大豆成績、因向歐洲之不勢與銀暴漲、大豆市價爲低跌、形勢依然運貨不振比上旬中之四九七車、爲約半減不過二七〇車合格二三九車、不合格爲三一車、

日赤字公債

減額百七十餘萬圓

【東京二十六日】日政府十年度追加豫算案二十五日通過衆議院、已可決於貴族院爲成立右之中米穀自治管理法隨於實施、費用一般會計爲百五十萬圓、然該法已留不發、放該關係費用爲剩、又治安維持法改正法律案亦然矣、則該關係豫算二十數萬圓亦爲剩、則茲減額赤字公債達百七十餘萬圓、

奉天綢緞莊概況

康德二年之放賣狀況

於奉天綢緞莊者現在達十店、中三萬元以上之股本爲五店其他爲二萬元以下、均是南華方面之輸入、最近因日本之人絹進出受庄迫、又一方滿人之嗜好漸次變化洋服、銷路之減退不少、入本歲已達休業店舖二店、主要放賣價格如次、

一個月平均放賣額

店名	地址		資本金	一月中	二月下旬至三月下旬
五源綢緞莊	鐘樓南		五萬元	四五、五〇〇元	三五、〇〇〇元
德慶元綢緞莊	胡同		五萬元	五三、三〇〇元	三九、〇〇〇元
和發永綢緞莊	仝		三萬元	三八、六〇〇元	三〇、〇〇〇元
天新祥綢緞莊	鼓樓南	何文清	三萬元	二一、四〇〇元	二〇、〇〇〇元
成記綢緞莊	胡同	劉慕唐	三萬元	三三、四〇〇元	一七、〇〇〇元

哈爾濱北方地方 移民地帶之狀況

【新京二十六日發】哈市北方移民地帶綏楞之第三次移民情況視察之拓務省新京出張所長今吉拓務書記官二十五日新京着說、該移民地由濱北綫克齊河站僅不過一鐘餘、在努力敏河流域、土地肥沃爲一大平原加地理的好條件、所謂北滿穀倉地帶之中心也矣、對于農耕爲最適地、比向來之移民爲最良好狀態、現在人員二百五十名、四月一日第二陣五十名、豫定敦賀出發、今次之三百五十名去歲十月、北爲北海道、南爲鹿兒島、

山內電電總裁 出席股東總會

【大連】電電總裁山內靜夫氏來二十八日開催第二回股東總會二十六日午後八時大連發爲赴京矣、

煤炭液化與成立委員會

滿鐵爲燃料國策樹立之起見、協力陸海軍、已設立煤炭液化研究委員會委員名如左、

委員長 山西理事
計劃部長 根橋禎二
業務課長 奧村愼次
審查役 干石
仝 落合
工作課 野中

東京股份編合

（東京二十七日）短期新東股賣四十三店買六十四店編合數 三〇一、二九〇

商務會長選出

【輯安】外岔溝商務會長王兆寅、因事離職、遺會長之缺、異常重要、不便長懸、旋經岔溝市商、公舉恆升源經理馬濟泉氏、副會長周紹康、茲二氏堅辭不過、已經正副會長先後就會視事、查馬會長精明强幹、嗣後對於商務以切事項、必大漸起色云、

上海標金市況

【上海二十七日發】華人對于國民政府之政策、有不安、由上海轉向倫敦銀交易、現在倫敦銀之華人所有銀達五六千萬溫司、倫敦銀塊七、跌標金爲平定後英美煙有入滬呈漸漲矣、海外銀塊因投機帮之收買呈示暴漲標金以跌開市、大連帮圓一三九圓二分一賣、

△金業交易所標金編合、

本數 六七 賣 一九、三五 買 三七六

△中央標準價格

市單（一七五六弗）磅（一志七片四分之）弗三八弗八分三、

△三井標準價格

圓（一三九圓）磅（一志七片十六分九）弗（三九弗）

中央銀行市單

（三月廿七日開市）

滙紐育	三〇弗八分之七
滙倫敦	一志三片二分之一
金票	一〇〇圓八〇
滙上海	八八圓〇〇
滙天津	八八圓〇〇
鈔票	八六圓八八

條銀金標

倫敦銀塊現行 二八片八分七
仝 遠卯 二九片……分
紐約銀塊現行 六一仙四分一
孟買銀塊現行 六七留比一六分九
上海標金 午前 開行八五〇 下市八七〇 大價八六〇 小價八四〇 ……

中外滙兌

午前
美滙兌 四弗七八仙二分一
日滙兌 二八弗〇九仙
美日滙兌 二八弗八分一……分
美國上海滙 三九弗……仙
上海市滙實 一三九圓二分一分
上海美滙實買 三九弗一六分三
上海英滙實買 一先七片一六分五
午後
英滙兌 ……弗……仙
美日滙兌 二八弗八分一……分
美國上海滙 ……弗……仙
上海東滙實買 一三八圓二分一分
上海美滙實買 三八弗一四分三
上海英滙實買 一先七片八分三一六分七

各地錢鈔

【奉天】●日站金票對國幣 午前 午後
開行 八九九〇 九〇、七〇
下市 九〇三〇 九〇、九〇
大價 九〇五〇 九〇、九〇
小價 八九九〇 九〇、六〇
數 一一二万 二六万

●全國幣對金票行
九點 一一一、三〇 一點 一一〇、三〇
十點 一一一、二〇 二點 一一〇、三二
十一點 一一〇、八五 三點 一一〇、二〇

●奉天城內錢鈔 六、〇〇
國幣換金票 一、一〇八
哈大洋換現大洋 一、一四一
滙中交票換現洋 〇、八〇〇 一、二六〇

●大連滙上海 一〇〇六圓五 一〇〇七圓〇 一〇〇一圓〇 一〇〇三圓五
●國幣滙上海 一、二五四
奉天城內滙兌 滙上海 一、二五一 滙天津 一、二五一
●安東滙上海 一二六〇圓〇
大連煙台 午前 一〇〇八圓 午後 一〇〇九圓

【天連】午前 ●鈔票對國幣
開行 一二四六〇 一二四六〇
下市 一二四二〇 一二四二〇
大價 一二四六〇 一二四六〇
小價 一二四〇〇 一二四〇〇
安數 四〇万 一三万
●同現行
九點 一二、四四〇 一點 一二、四三〇
十點 一二、四三〇 二點 一二、四〇〇
十一點 一二、四三〇 三點 一二、四二〇

【大連】午前 午後 ●鈔票對金票（近卯）
開行 一三八四五 一三六八〇
下市 一三七八〇 一三六六〇
大價 一三八六五 一三六九五
小價 一三七五五 一三大五五
安數 三六六万 三一五万
遠卯 開行 一三八二五 下市 一三七五〇 大價 一三八四五 小價 一三七三〇 安數 八八六万
●同現行 一（午前）（午後）
九點 一三八五〇 一點 一三、七二〇
十點 一三七七五 二點 一三、六七五
十一點 一三七七五 三點 一三、四五五
●鈔票對小洋票現行 一〇六八〇
●洋現對鈔票現行

【安東】午前 ●國幣對金票 午後
近卯開 一一一〇 一一〇一〇
同下市 一一一五〇
遠卯開 一一一〇〇 一一〇三〇
同下市 一一〇三〇

【開原】（午前）金票對國幣現行（午後）
九點 一一〇九〇 一點 一一〇四〇
十點 一一〇九〇 二點 一一〇四〇
十一點 一一〇九〇 三點 一一〇四〇

【新京】（午前）午後
●鈔票對金票 一三三〇〇
●國票對金票 一一一三〇
●國票對金票 一一一五
●國幣對鈔票 八〇四五

【哈埠】午前 ●國幣對金票現行 午後
十點 一一一一五
十一點 一一一〇一
十二點 一一一〇七〇

各地豆糧

●奉天市豆糧行
大豆 一、四五〇 糜子 八、五〇〇
豆餅 一、七〇〇 大麥 一、五〇〇
豆油 一、八二〇 小麥 〇、〇〇〇
白小豆 一、五〇〇 高粱 一、六〇〇
小豆 一、五五〇 包米 一、四〇〇
花小豆 一、四五〇 粳米 一、二〇〇
吉豆 一、八〇〇 元米 二、五六〇
合豆 一、一〇〇 小米 二、三〇〇
麻豆 一、五〇〇 江米 二、三五〇
青豆 一、四〇〇 勝米 一、七〇〇
豌豆 一、二七〇 稻米 一、八〇〇
粳子 一、〇〇〇 糜米 三、三〇〇
谷子 一、二〇〇 ……米 一、八〇〇
黃子 〇、六〇〇 芝蔴 二、五〇〇

【天連】●大豆（一百斤）鈔票價
現貨 四、七二 四、七九
不帶袋
三月底 四、七二 四、七六
四月底 四、八〇 四、八三
五月底 四、八七 四、九四
六月底 四、九三 五、〇九
七月底 四、九五 五、〇四

●豆餅（一塊、鈔票價）午前（開行）午後（開行）
現行 一四二〇 一四、五〇
四月半 …… 一四五五
五月半 一四六〇 一四、六五
六月半 一四七〇 ……
七月半 …… ……
八月半 …… ……

●豆油 午前（開行）一箱 鈔票價 午後（開行）
現行 …… ……
四月半 …… ……
八月半 …… ……

●高粱（百斤、鈔票價）午前（開行）午後（開行）
現行 四〇〇 四〇七
三月底 四三〇 四一一
四月底 四〇五 四一一
五月底 四一〇 四一六
六月底 四一五 四二一
七月底 四一九 四二一

●大連麻袋（一枚金票價）
現貨 三七〇 三八〇
三月底 三八三
四月底 ……
五月 ……

【新京】●大豆、一石鈔票價 午前 午後
安數 二万 七万
現行 …… ……
三月半 …… ……
四月半 …… ……
五月半 …… ……
●高粱（一石、鈔票價）午前（開行）午後（開行）

【哈埠】●大豆壹甫特價國幣 午前開行 午後開行
四月半 一二五〇 一一七五
五月半 一一六七 一一九五
六月半 一一八七 一二一〇
●小麥（仝上）午前（開行）午後（開行）
四月半 一五四〇 一五五五
五月半 一五五〇 一五七七
六月半 一五八七 一五八七五

國外商品

●美國棉花二圓二十錢（跌）
三月卯 一一仙〇三
五月卯 一一仙〇八
七月卯 一〇仙六五
十月卯 一〇仙七五
十二月卯 一〇仙八一
一月卯 一〇仙八九
現行 一一仙三五
●印度棉花圓 錢（跌）
羅吉印 二二〇 留比
沃諾吉印 一九七 留比
●高醫印 一二九 留比
●大阪棉花
近卯 六一六〇 遠卯 六一六〇
●大阪三品（棉絲）（壹梱）金票價 午前（開行）午後（開行）
三月底 二二九〇 二二四〇
四月底 二三一〇 二二五〇
五月底 二三三〇 二二五〇
六月底 二三三〇 二二五〇
七月底 二二二〇 二二七〇
八月底 二二四〇 二二五〇
九月底 二二四〇 二二〇〇
●大阪綿在現行
龍 六七〇 獨島 六七五
軍人 八二〇 扇面 一九一〇
顏油 五〇八 福助 二〇二〇
白米
●橫濱生絲 現貨 六〇〇
●近卯 五八〇 遠卯 五八七
●午後 現貨 五八〇
●神戶豆餅
三月底 四四五 ……

天光電影院出演的

人間仙子

又有新百代名歌舞片 請諸君速購

白虹獨唱 銀色的淒凉 三四六六五
人間仙子 三四六六六

各大絲房皆有出售

百代唱片

特價預約

實用 西醫寶典 趙璽忱 李笑風 合編

布面洋裝金字精裝一巨册

本書內分三編上編述各科要症於每一症詳述原因病狀及治法處方又增新藥多種於方內中編述藥品中毒而對於慢性鴉片中毒之療法（忌煙）尤有奇方良藥按方診治手到患除下編述醫師須知擧凡各種療法查細菌法各式表圖無不應有盡有全書計六百餘面洋洋數萬言插圖七十餘幅一目了然洵爲醫師臨床必需之品

本書特託奉天東方印書館精印於本年五月十五日以前出售預約以百部爲限購者從速

附記 遠處以郵局滙票或滿洲中央銀行滙票向趙璽忱（地址詳手續欄）訂購

購買手續

訂購預約者請向下列地點函索目錄

撫順新站西四條通德茂東房絲交趙璽忱收

定價

實價每册國幣參元外加郵費貳角伍毛 預約每册國幣貳圓伍角郵費在內

預約期滿原書不誤寄去

雙層麝香化積膏 專貼氣積血積寒積食積水積諸般積聚 腰腿疼痛四肢麻木胃脘腹痛婦人血積經閉經寒經脉不調每份壹元

特製白緞子仙膏 專貼男子腎虛精寒陽痿早洩遺精疝氣 婦女經血不調子宮寒冷久冷不孕白帶過旺時患滑產等症每貼貳元

特製至寶三腎丸 主治男子腎弱精虧遺精盜汗陽痿早洩 房勞過度真精虧傷不能種子專能强精補腎壯陽大補元陽每盒四元

清血解毒 一二零六藥水丸 主治梅毒各症下疳橫痃花柳重症 伏梅毒梅毒疥疹功能清血解毒根本治 愈不能再犯尤無妨碍每盒二元 主治先天不足後天虧損五勞七傷諸虛

精氣神補丸 百損精虧腎弱氣力衰頹面黃肌瘦功能 補精氣神健身聖藥每袋一元

淋濁靈聖藥 主治五淋白濁花柳淋毒尿赤腫痛淋漓 赤白濁症專能殺菌排毒止淋消炎鎭痛 誠爲淋濁之聖藥也每袋一元

凡購右列各藥剪此廣告優待八折一月爲限函購信內附欵或裝滙票均須掛號寄下平信附欵如有遺失敝不負責特此聲明

總發行所奉天中街德潤堂藥局

胃腸病專門藥

紅色造福

統治一切胃腸各種難治病症確有實效

大盒二元 小盒一元 大打二十元 小打十元

嬰兒聖藥

李氏小兒潪葯

治食火食熱嘔吐泄痢青便瘦弱脹肚諸疳俱效

每袋四角打三元六角函索即寄空函不復

總行奉天大西邊門外鴻育堂藥店

植物內分秘營養素活月細胞能動原

新瘳機

定價一個月量一圓五角

本藥約一個月量、定價一圓五角、全國藥房、皆有出售、貨淨之際、用明小石片函達本店、一一收辦、川區微關東京市日本橋區製本町二〇生口研究所、電話（前）日本橋二〇一六八番、送費可用郵局貨幣、或交換東京五（外埠惠欵請向藥振替東京二八番）

衰老、慢性胃腸疾病肺病及其他一般虛弱者請嘗試之

本藥能直接達到病原、且使全身細胞甦生、昂進腸之吸收營養力、發揮根本恢復之强力作用焉

心臟病胃腸病服用一瓶霍然全愈

北海道中川郡西足寄村 大村市藏

余自二三年前、即患胃腸障碍、且心藏衰弱、耳鳴、眩暉、頭痛、苦痛異常、惟前曾披閱報紙、得悉「新瘳機」爲往貴所訂藥服用、不意服用後五六日、便感、到前所未曾寫來的常渠披閱之時喜何如也

有乃致本所之感謝函、是誰有之食慾、便通快每日精神暢達、不然如何、生青春之活力、迨一全身星期後、眩暈及耳鳴、爽然消失、以前即略事動作、心藏便覺苦楚、而今、一瓶既罄、往一里外樵採、亦無何等疲勞之意、每日度愉快之生活、謹申謝忱、

769

家庭

春期感冒不速客 勿爲誘入結核病

今年何故、天候不順、嚴冬不寒、至春反冷、我等身体易爲天然所支配、頗恐諸病因而滋生、如今咳嗽戶々頻聞、似乎

一種警惕之聲

今時之感冒爲不速之客、不特煩累異常、且引人不知不覺中陷於肺癆深淵、不可不戒也、肺癆係由結核菌之侵傷肺部而起、所以西醫稱之爲肺結核、然查結核菌侵入的經路、雖不無直接傷及肺部者、然先傷淋巴腺、後次第浸及肺臟以爲普通經路、淋巴腺爲防禦病菌之第一要隘吾人身体重要部分皆有此設、尤以在肺門部或氣管支者、爲阻止結核菌侵入之緊要關所也、

無論何人、年方十歲、未受結核菌之感染者幾等於零、惟由淋巴腺之濾過沈澱閉塞等微妙作用、阻止病菌而不至發病而已、故如身体强壯而淋巴腺機能旺盛、則其人終免結核病之發生、亦非難事、惟罹患感冒之後、因全身各機能尤以淋巴腺之作用、趨於衰弱、故蟄伏体內中之結核菌、又復開始活動源々侵傷肺臟之深處、結核初期除有面色不佳

輕々作咳盜汗

食慾減退、每至午後發有微熱等諸症外餘則無苦痛之可言、

雖無苦痛、但反有危險在焉、蓋結核菌已侵傷肺部置食細胞、而病勢節々惡化、本人則不知眞相、以爲單純之感冒、置之不顧終逸治療好期、陷於重症者世間往々有之也、

感冒餘後不爽、此大概爲結核發病前之一種徵候、尤其是有上記之容態者非速加調理不可、同時即力謀榮養之充足、同時講求淋巴腺及全身抵抗力增進、誠爲結核治療之第一要件也、

雖然、處於如此危險狀態之人、因其胃腸亦陷於衰弱、僅以食物上之注意、難得充分之榮養、幸而最近

發見一種微生物

名爲黑菲、爲救上記困難極有偉効、

黑菲原來爲藥物、同時爲食物、而凡人体應有榮養素殆悉網羅於此、故以當榮養增進劑、廣爲斯界所推奬、惟黑菲更可特筆大書之特長即人体細胞之賦活作用是也蓋黑菲体內所含有多種活性酵素、能使衰弱中之胃腸、淸醒復活振興其消化吸收作用、結果能改善全身榮養狀態也酵素之作用、不僅限於胃腸、且對於全身各部組織細胞、賦予活力、提高淋巴腺之抗菌作用、黑菲菌內又含克利可根及維他命B等與上述諸作用互相輔助以能提高全身之抗菌能力黑菲既有如此之功効、故其製劑「若素」不特以當感冒後之結核予防用、且以當結核發病後之治療藥均有偉効也、

結核調理上二大難關 潮熱食少之綜合療法

病情沈重、高熱炎々之時、人多願意服用解熱劑實際上此物不可不無之場合、亦不少也、尤其是熱高而危及心臟等致命部分時、非速投給

「解熱」劑、以謀救急不可、惟結核熱、其性頑固、不易退消故所投解熱劑亦須持久、結果漸成習慣、自然用量遞增、而有招來胃腸障碍及其他副作用之虞、

縱使不然、結核熱本身、已判明來自結核菌毒之今日、不謀治本的治療、只欲抑制皮毛的症狀、則其錯誤、幾乎不免識者之一笑、

富有經驗之醫師、對於

「結核」不以妄用解熱劑之理由、蓋即此故也、然則此時以何代用爲適當乎、關於此事、固有學者種々之研究、其製劑、亦復不少、惟由記者綜合以觀、如最近發見之黑菲主菌「錠劑若素」爲最合理想之藥物、蓋如服用該劑、則結核特有之潮熱、次第解消、而令人起疑以爲藥內含有解熱劑、

雖然—其實『若素』內絕無直接的解熱成分、

既無解熱的成分、而有如此之効果、是何故耶、查本劑之主要成分即黑菲菌体內含有能助長白血球喰菌作用之理把哉以次能賦活全身細胞加旺新陳代謝作用之諸種酵素、相輔作用、抑壓結核菌之活動至此因結核菌毒而來之体熱恍然退消、蓋當然之結果不爲怪也、

反而言之結核患者、如其体熱漸消、是認爲病情趨於輕快亦無不可也、結核治療上

「食慾」之重要、盡人所知、即有言「食多肺癆不至死」、實際上、如食慾旺盛、榮養充足、則身体之抵抗力、次第恢復、終能克服結核病也、反之食慾不振、則衰弱愈加、結果陷於不可救治之境、查結核性食慾不振、與結核熱一同、其根原尤深、即胃腸細胞受結核菌之傷害所致、則非普通

「消化」劑所能救濟、惟若素、因含有上記之種々酵素而能賦活胃腸細胞、加旺新陳代謝、又含多種榮養素能補給全身之榮養、尤其是此外含有食慾素『克利可尼基因』故食慾之增進上有根本的効果也、要之結核患者最以爲苦之潮熱與食慾之不振、因『若素』所含有上項諸成分之綜合効果可以根本除去也、

購買「若素」者須知

上文係記者介紹新醫學之常識供献於讀者以保健或療病之實用爲目的、惟個間既已提及「若素」以作例證、故記者豫料、讀者中閱後必有欲試服用該藥者特不厭求詳補誌該藥以作參考、

「若素」分錠劑與粉末兩種共價格試就一月份量以言每一瓶錠粉均爲日金一元六角、因其低廉或能惹人疑惑、亦未可知、然如一悉內容、諸疑必可釋然、蓋本藥之總發賣元榮養與育兒之會、如其名所示、非以單純之營利爲目的、即以增進人類之健康、助長嬰兒美善之發達爲宗旨向來貢献於社會事業非淺且本藥創製者澤村博士爲人仁愛、對於藥價夙有主張、即藥須救萬衆之病、絕不可貴、乃榮養與育兒之會承此博士之宗旨、竟出此低價、以問世者也、至於購入該藥之途、聞聲價澎湃於中外、已爲世界的大衆藥、故華滿各地著名藥房皆有代售、則先索就近藥店尤爲便利云

治療實話

信念所啓示 藥力救一命

（大阪）谷 佑

前年三月間、鄙患輕度之肋膜炎、幸得恢復、惟身体之衰弱、與日俱進、細察病情、似爲肺病初期症、驚愕之餘、即請醫師診視、始知患及肺尖、乃請暇回鄉、鄙人當時在東京某大學肄業中）語云窮則變、變則通、實際鄙人回鄉、苦惱日加、有一日達於極点、忽覺悟到「肺病無特効藥、惟人体內具有天賦之自然愈力、如能發揮此力、則諸病不足恐怖」頓覺意氣軒昂、立此信念、開始自然療法、即首先實行絕對安靜、同時爲謀榮養之增進、服用「錠劑若素」、爾來便秘完全痊好每朝定有快便食慾振興、体量愈加、今日之我與前判如兩人（中畧）「錠劑若素」對於榮養之吸收、有驚人之偉効、殊堪欽佩（後畧）

認明商標以防假冒

前北京內務部立案北平實業廳註冊
國民政府全國註冊局注冊中央衛生試驗所化驗
國民政府實業部國民政府內務部立案化驗

上海韓奇逢大醫士黑鷄白鳳丸

黑鷄白鳳丸主治功效經血不調、趕前錯後、行經復痛、發燒心忙心跳、白帶過多、久不生育、子宮寒冷、腰腿筋骨疼痛或久患小產、腹內有塊病者、頭迭四肢無力者、胸膈膨悶、飲食少進、夜不安眠、睡多惡夢者、行經血色不正、或紫黑成塊及淡紅者、氣虛虧血咳嗽痰喘時愈時犯如同邪病、因生氣或房事所傷以致崩漏者、午前發燒者、凡患經血各症、均宜服之購買時切記 韓奇逢

價直 上海韓奇逢大醫士之黑鷄白鳳丸行銷全國遠近馳名到處歡迎有口皆碑功效偉大非一般普通婦科的藥所可比

特長 黑鷄白鳳丸是上海韓奇逢大醫士用化學配製成藥、粒小而收效大、外裹糖衣容易吞服、不像密丸子腐敗變、故而特長、

區別 烏鷄白鳳丸是普通的局方、黑鷄白鳳丸是上海韓奇逢大醫士所發明、他人不得做造、眞正的上海韓奇逢大醫士黑鷄白鳳丸是長方黑匾盒、前面有黑鷄白鳳丸之商標、並中央衛生試驗所化驗韓奇逢藥房有限公司字樣後面有韓奇逢之像

購買黑鷄白鳳丸者萬分注意 無人或通函購買要緊記準上海韓奇逢藥房有限公司發行韓奇逢世大醫士配製、是萬無舛錯的、否則就是冒牌假藥、不但無効反有性命關係也、注意定價每盒國幣五元每打五十元外埠函購直接向就近各分公司可也

總發行上海英租界芝罘路二百卅一號韓奇逢藥房有限公司

滿洲分行

奉天商埠南市場商埠大舞臺南十二緯路福寧里 韓奇逢藥房有限公司
新京商埠四馬路韓奇逢藥房有限公司
營口永市街十二號韓奇逢藥房有限公司
安東後聚寶街十八號韓奇逢藥房有限公司
哈爾濱道外純化街歐亞醫院內廣八十七號
韓奇逢藥房有限公司
大連市西崗平和街四十八番
韓奇逢藥房有限公司

奉天分行遷遺聲明

啓者敝公司奉天分行現亦遷遺於奉天商埠地南市塲商埠大舞臺南福寧里如有購買藥品及其他事務者請至該處接洽可也

精益公司 奉天鼓樓南

瀋陽第一 光學專家 驗光準確 裝配適宜 出品優良 定價低廉

照相專門

照像機 材料 批發 小賣

奉天城內鐘樓南 木村洋行分號

滿電二七一二

奉天萬芝堂藥店

棱茸補腎丸

立止咳嗽藥

總號大西關分號 一設商埠北市場路北 皇姑屯大街路北

補腎丸專治男子先天不足後天虧損少年破身太早房癆過度腎虛腎寒精冷如冰不能種子陽痿不興興而不久夢遺滑精腦髓空乏腰痛耳鳴精神短少自汗骨蒸以及婦女經脈不調赤白帶下下元虛冷久不孕育等症服此藥添精種子壯陽補腎大有奇功每匣現大洋一元五角一打十五元半打八元

咳嗽藥專治男女老少諸般咳嗽不論年深日久虛損勞傷咳嗽吐血痰中帶血傷力咳嗽肺虛痰喘睡臥不安飲食少進內傷外感肺經不清此藥善能止嗽定喘養血清痰能補能和能清能散每付現大洋四角每封十付三元五角半封五付一元八角

電話四一四三號 三三四三號

倫蒙函購郵費自備 外埠各城均有代理

婦女調經丹 經脈不調 赤白帶下 氣短咳嗽 腰痛心跳

宋氏救喉散 咽喉諸症 單雙乳鵝 瘟毒纏喉 吹之立消

保胎健母丸 胎動不安 胎前諸病 孕婦常服 安胎順氣

虎骨熊油膏 左癱右瘓 週身麻木 筋骨疼痛 貼之神效

開胃止痛丸 心胃疼痛 胸膈脹滿 痞瘕痞塊 寒積肚疼

神效虎骨酒 腰腿疼痛 手足麻木 半身不遂 五勞七傷

吸者交口讚美

大仙女 香烟

如何避免口臭？

兜安氏小粒通便丸

口臭爲肝胃失司現象之一其最有效之治法即服兜安氏小粒通便丸此丸專治肝胃失司所致各症有疏肝通便之功無腹痛之苦久服無癮丸粒細小效則奇驗各葯房有出售上海兜安氏西葯公司啟